Diario Carioca

☆ Fundador: J. E. DE MACEDO SOARES ☆

Diretor Presidente: Horácio de Carvalho Jr. — Diretor Redator-Chefe: Danton Jobim

ANO XXIX — RIO DE JANEIRO, SÁBADO, 11 DE MAIO DE 1957 — N. 8.840

UDN: BOATOS PARA FUGIR À DERROTA

OS BOATOS E A VERDADE

A série de boatos que a Oposição lançou, ontem, visando a difundir a idéia de que o Govêrno estaria disposto a promover a pacificação política esbarrou na atitude serena dos porta-vozes situacionistas, que desmentiram categòricamente tais boatos.

Em nenhum momento, a Maioria se dispôs a recuar no seu empenho em punir o crime do líder udenista; O Chefe do Govêrno não recebeu nenhum apêlo de governadores; as conversações entre representantes dos dois lados se restringiram aos assuntos administrativos.

O Govêrno não encontra nenhum motivo para pedir paz à Oposição. Mantém-se êle no estrito respeito à Lei, e é daí mesmo que lhe advém autoridade para reagir a qualquer tentativa de se estabelecer o caos no país.

Os quadros políticos estão bem definidos e a Nação aguarda apenas que a Oposição passe ao exercício da função que lhe compete na organização democrática, isto é, de fiscal dos atos do Govêrno, sem êsse delírio que visa tão sòmente a abalar os alicerces do regime.

Propõe a Rússia fim das provas atômicas

MOSCOU, LONDRES, 10 — (UP e FP em condensado especial para o DC) — O Soviet Supremo da União Soviética dirigiu um apêlo ao Congresso dos Estados Unidos e ao Parlamento da Grã-Bretanha para que ordenem a cessação imediata das provas de explosões nucleares.

Na mesma nota, o Soviet Supremo propôs a criação de uma comissão interparlamentar dos três países detentores das Bombas "A" e "H" (EE.UU., URSS e Grã-Bretanha) para estudarem o possível caminho da proibição de armas nucleares.

A Rússia até o acôrdo

A decisão da União Soviética sobreveio às declarações que, no Soviet Supremo, o chanceler Andrei Gromyko fêz para refutar as declarações ocedentais sôbre os problemas das explosões nucleares. Disse Gromyko que tanto os norte-americanos como os inglêses "se opõem sistemàticamente e socavam os esforços para um acôrdo sôbre o desarmamento".

Lendo um relatório sôbre armas atômicas, Gromyko advertiu que a União Soviética continuará fabricando armas nucleares e projéteis teleguiados até que seja firmado um acôrdo limitando ou proibindo as provas e a fabricação.

Gromyko em síntese

Depois de desmentir as declarações de Eisenhower e MacMillan de que a URSS poderia realizar testes em seu território sem que do estrangeiro fôssem percebidos (disse Gromyko: "Ainda não ocorreu uma explosão que os aparelhos no exterior não tivessem registrado") o Chanceler russo disse, ainda, em síntese:

1) A comunicação antecipada dos testes, como propõe o Ocidente, é insuficiente e não soluciona o problema fundamental; 2) A União Soviética vê-se obrigada a continuar os testes e a produção nuclear em virtude da perigosa situação internacional e especialmente da política americana de "brincar com a guerra", além da competição desenfreada entre as grandes nações em busca de armas mais poderosas de destruição em massa; 3) A União Soviética insiste na cessação imediata de todos os testes e na proibição das armas nucleares; 4) A Inglaterra e os EE.UU. gostariam de ver a URSS suspender os testes unilateralmente, mas "estão querendo demais. Isto é impossível, pois seria uma ameaça à segurança soviética e aumentaria o perigo de uma guerra nuclear"; 5) E' prematuro falar sôbre o desfêcho da Conferência de Londres. Só o futuro dirá se o Ocidente continuará com as suas manobras táticas de obstrução ou se facilitará um acôrdo.

Crê o Oriente Médio na vitória dos EE. UU.

WASHINGTON, 10 (UP) — O embaixador extraordinário do presidente Eisenhower, James P. Richards, declarou hoje, em entrevista coletiva com a imprensa, que as 15 nações do Levante e Oriente Médio que visitou já estão "convencidas de que se nos encontrarmos numa guerra, venceremos a Rússia... e na realidade a venceremos".

Depois de anunciar q euem sua viagem de 59 dias para explicar a Doutrina Eisenhower adquiriu compromissos para fornecer ajuda militar e econômica no valor de uns 120.000.000 de dólares, expressou a firme convicção de que a Doutrina Eisenhower deixou aquela região "muito mais segura" contra a ameaça do comunismo internacional. Já ontem à noite havia afirmado na TV que aquelas nações "confiam nas intenções dos Estados Unidos e estão "decididas a proteger-se".

"CARTA A MAMÃE"

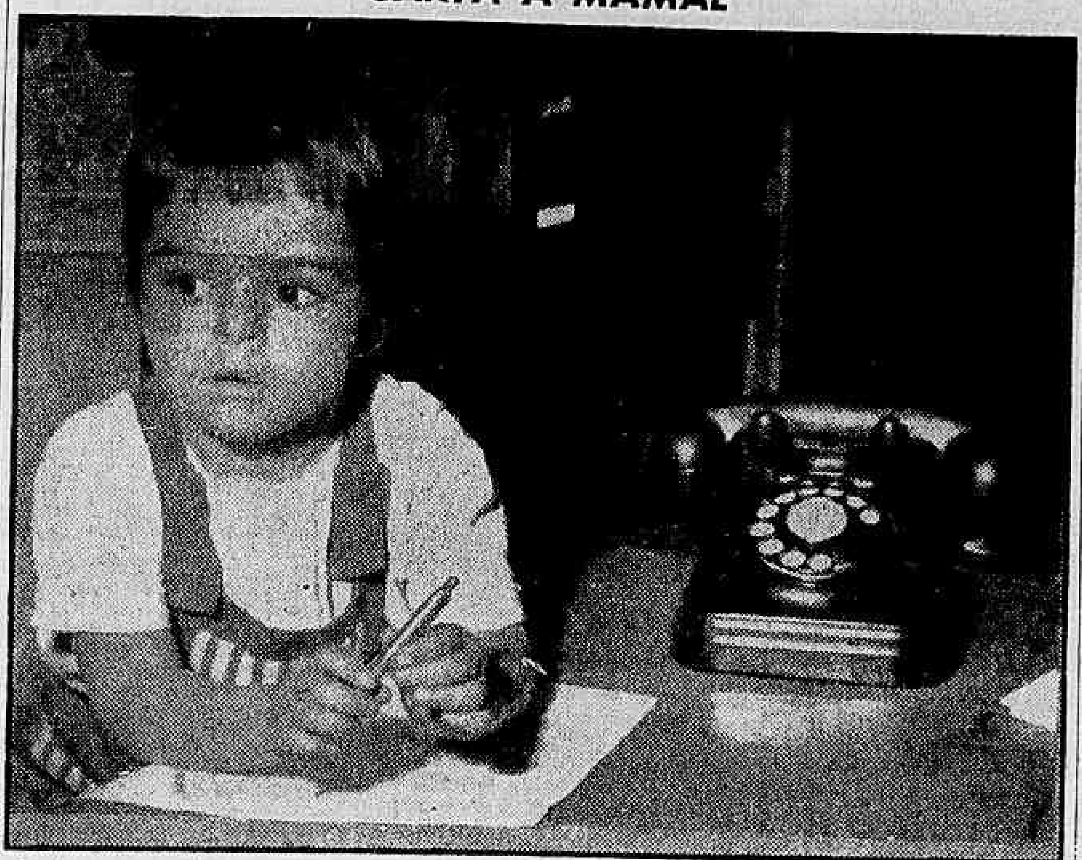

Luciana, que na foto aparece retorcendo, as letrinhas numa carta à mamãe, é uma das muitas candidatas do concurso que o DIARIO CARIOCA patrocina, em celebração ao Dia das Mães, sob o título de "Carta à Mamãe". Ontem, no gabinete do Ministro da Educação, o juri do concurso procedeu à seleção das cartas a serem submetidas à seleção final, da qual sairão as premiadas, cuja relação será divulgada amanhã

Mantém-se o Govêrno inflexível

O sr. Vieira de Melo continua a desmentir a onda crescente de rumores referentes a uma trégua em tôrno do caso Lacerda, negociada por sua iniciativa. A única trégua que existe — insiste o Líder da Maioria — é a trégua regimental.

Por outro lado, não tem nenhum fundamento o boato, ontem veiculado por fontes udenistas, segundo o qual o presidente Kubitschek teria em mãos um apêlo de governadores em favor da pacificação política.

DATA CONVENIENTE

O projeto de resolução da Comissão de Justiça que concede licença ao Procurador da Justiça Militar para processar o deputado Lacerda, apesar de impresso, não foi ainda incluído na ordem do dia, mas êsse fato deve-se exclusivamente ao desejo do líder de evitar votação na sexta-feira ou na segunda-feira, dias difíceis para o comparecimento. No correr da próxima semana, entretanto, o projeto terá sua tramitação iniciada.

Na Comissão de Justiça, o sr. Oliveira Brito marcou para segunda-feira (deixando de atender a um apêlo do sr. Bilac Pinto) a reunião para leitura do voto de oposição com referência ao pedido de licença para o caso da Carta Brandi.

AS PALESTRAS DE VIEIRA

O líder Vieira de Melo voltou a conferenciar ontem com figuras da Oposição, notadamente com o vice-líder Nestor Duarte, com quem trocou impressões, no plenário da Câmara, longamente. No fim da tarde, os srs. Afonso Arinos e Carlos Lacerda dirigiram-se ao Senado para conferenciar com o sr. Juraci Magalhães, com quem já estava o sr. Magalhães Pinto.

Essa movimentação veio permitir à Oposição alimentar os rumores referentes à trégua política. Podemos informar, contudo, que êsses rumores são inteiramente destituídos de fundamento.

PROCESSO CONTINUARÁ

Não estão esclarecidas, entretanto, as conversas do sr. Vieira com a Oposição, cujas fontes alegam ter manifestado o líder do Govêrno apreensões quanto a determinados aspectos da situação política, notadamente, no que se refere à paralisação dos trabalhos parlamentares. Não há, entretanto, o menor propósito da parte do Govêrno de suspender a tramitação do pedido de licença para processar o líder da UDN.

Quanto às conversas entre próceres oopsicionistas, relacionam-se elas a uma exposição que o sr. Magalhães Pinto desejou fazer aos dirigentes udenistas com respeito às recentes entrevistas que manteve em Minas com o governador Bias Fortes. O governador teria lhe manifestado, mais uma vez, o desejo de contribuir para uma harmonização política, a qual poderia ter sua base no acôrdo regional mineiro entre PSD e UDN.

BOATOS SÔBRE REFORMA MINISTERIAL

Na onda de boatos que corria, ontem, pelos corredores da Câmara, corria, também, o do desejo do Govêrno de reformar o Ministério, reestruturar a liderança da Maioria e reformar a direção do PSD. Esses rumores relacionavam-se inicialmente, com a demissão do Chefe de Polícia e chegaram ao ponto de indicar como ameaçados de degola os titulares da Justiça, sr. Nereu Ramos, da Educação, sr. Clovis Salgado, e da Agricultura, sr. Mario Meneghetti.

O Ministro da Justiça, apontado pelos boatos, seria o o sr. Oliveira Brito, o qual, entretanto, consultado, disse ignorar qualquer coisa a respeito dêsse assunto. Os boatos adiantaram que êle seria o último a ser nomeado, pois esperaria pelo regresso do sr. Nereu Ramos.

OS INTERESSADOS

A fonte desses boatos poderia ser identificada com a dos interessados em reestruturações na frente do Govêrno, ou seja, o grupo Balbino, entre cujos partidários se alega que a reforma viria não pròpriamente para promover uma trégua política mas para reforçar o Govêrno naqueles pontos que êles consideram os pontos fracos e que seriam os já acima referidos e mais a liderança da Maioria na Câmara.

Pleiteia-se nêsses setôres uma distribuição de funções no comando parlamentar, restringindo-se o sr. Vieira de Melo à liderança de plenário e elevando-se o sr. Leoberto Leal à liderança administrativa, ou seja, o entrosamento da bancada com o Govêrno para votação de matéria legislativa do interêsse administrativo e do atendimento dos interêsses regionais ou políticos dos deputados junto à administração federal.

O ACÔRDO MINEIRO

Quanto aos contatos mineiros do sr. Magalhães Pinto com o sr. Bias Fortes, o deputado Guilhermino de Oliveira, líder da bancada mineira na Câmara, declarou-nos:

— Acôrdo político só é possível quando tem origem no município. Acordo de cupola é inconseqüente e não dá resultado. Não acredito em nada do que se diz por aí. E' o caso de se perguntar como no dito chistoso do povo: há sinceridade nisso?

RESPOSTA DA UDN

Após a conferência de ontem à tarde no Senado, o coronel Juraci Magalhães respondeu a perguntas de repórter a respeito da propalada trégua dizendo que Oposição nada tinha a fazer, tudo dependia do Govêrno. Perguntado qual a resposta udenista a sondagens que se diz terem sido feitas, respondeu:

— Vamos amanhã, o deputado Carlos Lacerda e eu, fazer comícios no interior de São Paulo.

A CONSPIRAÇÃO PERONISTA

A Oposição está fazendo onda também em torno de demarches da embaixada argentina relativas a uma propalada conspiração de elementos peronistas argentinos dentro do território brasileiro. Ao que tudo indica trata-se de uma simples operação de polícia, na qual se envolverão elementos brasileiros de fronteira. A UDN, entretanto, espera tirar do episódio repercussão política, relacionando-o com o velho, e desmoralizado caso do pinho.

NÃO SACRIFICARÃO LACERDA

Dirigentes da UDN, ante as notícias de crise com o líder do partido, procuraram ontem a reportagem para afirmarem que seu partido não fará qualquer acordo na base do sacrifício do sr. Carlos Lacerda, no momento.

NADA A DECLARAR

O sr. Vieira de Melo, procurado pela reportagem no fim da tarde, disse nada ter a declarar.

Em fontes majoritárias, diz-se que suas atividades prendem-se a uma sondagem junto à Oposição no sentido de saber se a UDN pretende levar sua resistência, no caso Lacerda ao ponto de torpedear a votação do Orçamento. Pretende, foi a resposta do sr. Arinos.

O sr. Nestor Duarte, ouvido também pela reportagem, disse que conversou com o sr. Vieira de Melo sôbre política nacional, desde que falaram sôbre política baiana, tema nacional por excelência.

FANGIO NA 'RIO-BELO HORIZONTE'

Dependendo apenas de uma consulta à Federação Internacional de Automobilismo, o grande volante argentino Juan Manuel Fangio (tri-campeão do mundo), participará da grande prova automobilística "Rio-Belo Horizonte", que terá o patrocínio das Pioneiras Sociais. D. Sara Kubitschek, a quem o ás das pistas visitou na tarde de ontem, no Palácio das Laranjeiras, fêz-lhe ver a importância de sua participação na prova. — A foto é da entrevista que o corredor argentino concedeu ontem à imprensa, no gabinete do Presidente do IAPI. Na ocasião o conhecido volante declarou que correrá na "Massaratti", que lhe cederá Pinheiro Pires, caso não consiga o automóvel da própria fábrica italiana

Teme povo nova ditadura e mantém-se em greve geral

BOGOTÁ, 10 — (UP-FP-DC) — Menos de doze horas depois da renúncia do general Pinilla, começava na Colômbia a luta pelo poder entre civis e militares. Passado o entusiasmo dos primeiros momentos, o povo e os políticos perceberam que a renúncia de Pinilla parece ser uma fórmula para manter seu domínio sôbre o país. Há, pelo menos, o temor de que a Junta Militar que assumiu o poder imponha uma nova ditadura.

O matutino liberal "Intermédio" lançou uma edição extra, cujo título principal, na primeira página, diz: "Continua vigente na nação a greve geral". Os civis exigem, para a cessação da greve, a formação de um Gabinete de União Nacional.

ELEIÇÕES LIVRES

Na madrugada de hoje, após quase quatro dias de greve geral, o general Gustavo Rojas Pinilla, que ex[illegible] há 45 meses subira ao Poder com um golpe de Estado e que dizia exercer a Presidência por designio da Divina Providência, renunciou, entregando o Govêrno a uma Junta Militar, presidida pelo major-general Gabriel Paris, Ministro da Guerra de Pinilla. Falando pelo rádio oficial, o Presidente do novo Govêrno anunciou ao país que convocará eleições dentro de um ano para a escolha do novo Presidente, para o período de 1958-1962, ficando assim sem efeito a reeleição de Pinilla, feita pela Câmara, quarta-feira passada.

"BOTAS, NÃO"

Em tôdas as cidades do país verificaram-se grandes manifestações de júbilo popular, mas a imensa alegria com que foram recebidas as primeiras notícias cedeu lugar a súbita decepção, em vista do fato de que Rojas Pinilla continua manobrando, ao que parece, para conservar algum domínio sôbre o novo Govêrno.

Uma grande multidão concentrada na Praça Bolivar exigiu a liberdade imediata de centenas de estudantes e outros elementos da oposição que foram detidos durante a semana passada. Diz-se que muitos estudantes estão recolhidos à Praça de Touros em virtude de se encontrarem congestionados os cárceres da capital. Os manifestantes também expressaram claramente o seu desejo de que o país não volte a cair sob a autoridade militar, gritando continuamente: "Botas não, um civil sim".

FALA PINILLA

O primeiro jato dágua que aparentemente caiu sôbre o entusiasmo popular esta manhã foi a alocução do próprio Rojas Pinilla, transmitida pela radiodifusora nacional. Utilizando quase as mesmas palavras que pronunciou em junho de 1953, quando assumiu o poder Pinilla disse que o binômio fôrças armadas-povo não autorizava nem permitia depredações, e que para evitar a continuação de "novas e dolorosas tragédias" ao povo colombiano, resolveu depor o poder em mãos de uma Junta Militar que se encarregaria de "presidir eleições livres", nas quais o povo da Colômbia possa escolher o Presidente para o prodo 1958-1962.

PRESSÃO POPULAR

Em seguida, o major-general Gabriel Paris, membro da Junta também pronunciou algumas palavras, nas quais prometeu eleições livres. De fato, com essas palavras ambos reconheceram não ter valor algum a ação da

(Conclui na 2.ª página)

Internado Jango no H. S. E.

O vice-presidente João Goulart foi internado, ontem ao meio-dia, no Hospital dos Servidores do Estado.

O sr. Goulart há dias se encontrava enfêrmo, tornando-se ontem necessária a sua internação. Vítima de uma afecção renal, ao encerrarmos esta edição o sr. Goulart estava sendo examinado pelos médicos especialistas do HSE.

Kruel é o novo Chefe

O general Amauri Kruel será, mesmo, o novo Chefe de Polícia, já tendo recebido convite, nesse sentido, do Chefe do Govêrno.

Sua nomeação, todavia, não se dará antes de amanhã à noite, quando regressará ao Rio o sr. Kubitschek, que se encontra em Belo Horizonte.

Batista e a demissão

— Pedi demissão em caráter absolutamente irrevogável, por motivos de ordem pessoal, e em hipótese alguma voltarei atrás na minha atitude, que não tem qualquer vislumbre de discordância com essa ou aquela orientação — declarou ontem ao DC o general Felisberto Batista Teixeira.

Frisou o chefe do Departamento Federal de Segurança Pública — a propósito das notícias contraditórias que foram veiculadas sôbre o seu pedido de demissão — não ter havido nenhuma sugestão para que modificasse a orientação que vinha imprimindo ao órgão que dirige.

Elogio ao DC

Esclareceu o general Batista Teixeira não desejar passar a oportunidade sem agradecer a colaboração que jamais lhe faltou do DIARIO CARIOCA, ao qual deixa o seu profundo reconhecimento.

Agrônomos gaúchos vão à Nova Zelândia

Três engenheiros agrônomos do Rio Grande do Sul deverão partir do Rio hoje num Clipper da PAA a caminho de Aukland, na Nova Zelândia, onde vão em missão oficial do Govêrno estadual.

Os srs. Manoel Sarmento e Severino Colares, diretores de produção animal do Estado, e Geraldo Vieira foram [illegible] de adquirir ovelhas para a melhoria do rebanho gaúcho.

O TEMPO

Tempo: Instável, sujeito a chuvas fracas. Nevoeiro.
Temperatura: Estável.
Ventos: Sudeste a Nordeste, fracos.
Máxima: 24,5.
Mínima: 17,6.

"SÃO PAULO"
COMPANHIA NACIONAL DE SEGUROS DE VIDA
DIRETORES
Dr. José Maria Whitaker
Dr. Erasmo Teixeira de Assumpção
Dr. José Carlos de Macedo Soares
Sede — Rua 15 de Novembro, 324 — São Paulo
Sucursal no Rio de Janeiro — Av. Rio Branco, 173 — 10.º andar

★ Falsa ofensiva de paz ★

Nestas últimas 24 horas, lançou-se, de modo espetacular, uma ofensiva de apaziguamento. Apaziguamento e não pacificação. Preferimos o primeiro têrmo para evitar confusões, mostrando que se trata de uma espécie de *muniquismo*, ou seja, de paz com a capitulação de uma das partes. Se o leitor preferir, poderá pintar a situação evocando o clássico "acôrdo Camboim", que o velho senador assim descrevia: um entra com as costas, o outro com a madeira.

No caso vertente, quem entra com as costas é o Govêrno, que renunciaria à luta às vésperas de ganhar a batalha, para dar à Oposição o prazer de apresentar à opinião o recuo da Maioria com uma esplêndida vitória que salvaria o sr. Lacerda pela intervenção do gongo.

O Govêrno não tem o menor interêsse em promover êsse apaziguamento, não havendo a menor procedência nas notícias ultimamente propaladas sôbre o assunto. A Oposição é que isso interessa e é por essa razão que ela vem soltando, através dos jornais amigos, o balão de ensaio da pacificação.

Por outro lado, é evidente que o Govêrno quer paz, paz para trabalhar e executar o seu vasto programa de trabalho. A quem aproveita a agitação reinante no Congresso? Não é a êle, mas à Oposição.

Entretanto, a paz que o Govêrno quer é a que não o desprestigie, desmoralizando o sistema de fôrças em que se apoia. A boa tática manda que não se fale em paz na hora do combate, mas se ofereça a paz depois da vitória.

Dirão que estamos assemelhando a situação a uma guerra, pregando a intransigência e dificultando o entendimento entre irmãos. Mas o fato é que não acreditamos na sinceridade dos pacifistas que até agora não ofereceram o menor indício de que desejam tranquilizar verdadeiramente o país. Seu primeiro ato de insânia tendo sido a escolha do sr. Carlos Lacerda, para líder dêsse partido, e ainda agora o sustentam no episódio dos telegramas secretos.

A campanha que se desencadeou pela paz nos espíritos traz água no bico. Sem dúvida, ela não é feita diretamente pelos principais líderes da Oposição, que cerraram fileiras em tôrno do ato irresponsável do sr. Lacerda. Funcionam elementos que fazem jôgo dúplice, pois têm contato com o Govêrno, fruindo as vantagens correspondentes, mas estão comprometidos com a Oposição e com a própria Lanterna.

Afinal, quem é que não deseja a paz? A Nação não a está pedindo, ela a exige. Mas seus apelos não podem ter senão um endereço, o dos que alimentam um clima de agitação permanente, inventando escândalos falsos para denegrir homens públicos, fazendo da difamação a sua arma predileta, chegando mesmo à falsificação de documentos e até à exibição de telegramas secretos da nossa Chancelaria, pondo a nú um código diplomático.

Quando chegou a hora de responder por tais abusos, então é que surge êsse clamor pela paz, essa preocupação com a tranquilidade geral que até aqui não houve, pois o sr. Juscelino Kubitschek não teve um só dia, em seu govêrno, neste ano e meio de gestão, em que não tivesse de desmanchar manobras insidiosas da parte de seus ferozes adversários.

Afinal, a ofensiva de apaziguamento é um recurso tático, como se está vendo claramente, para confundir a Maioria na véspera da votação decisiva.

DANTON JOBIM

GUERRA QUÍMICA NO REALENGO

Numa demonstração de excelente preparo técnico e tático, os alunos da Escola de Instrução Especializada realizaram, ontem, no Realengo, vários exercícios de guerra química, com o emprêgo de moderna aparelhagem e equipamentos fumígenos. — A foto testemunha uma ofensiva de lança-chamas e barragem de fumaça, segundo a tática mais avançada de guerra moderna. O general Teixeira Lott, Ministro da Guerra e o comandante do Primeiro Exército, entre outras autoridades, assistiram aos exercícios

PERONISTAS NÃO CONCORRERÃO ÀS ELEIÇÕES

Diário Internacional

Escravos do átomo

No momento em que o presidente Eisenhower se declara animado com as conversações sôbre o desarmamento, acreditando até numa possível suspensão da fabricação de armas nucleares, Mac Millan e Adenauer discutem a entrêga de armas nucleares aos seus Exércitos, e a França se preocupa com a sua liberdade — por causa da fabricação de armas nucleares. O drama francês, com o sr. Guy Mollet no primeiro papel, é o mais pungente.

Depois do bilhete do "premier" russo Bulganin ao "premier" francês, ameaçando jogar na França alguns de seus foguetes teleguiados, conduzindo bombas atômicas alojadas numa ogiva tôda especial, os franceses perceberam que todo o seu Exército, Marinha e Aviação, com armas convencionais, de nada valem. E chegou a preocupação de conseguir o quanto antes armas nucleares.

Pressionado pelos militares, através de críticas ao obsoleto sistema defensivo da França, o govêrno Mollet decidiu entrar na corrida atômica. Primeiro, chegou-se à conclusão de que, com verbas suficientes, os franceses poderiam ter dentro de três anos a sua bomba atômica número um.

Tais verbas, no entanto, teriam que ser pesadíssimas, a ponto de a situação econômica atual não permitir que o Govêrno lançasse mão delas. Começou a correr, então, a notícia de que a França e Alemanha haviam feito um acôrdo secreto, para a fabricação de armas nucleares em solo francês, financiada pelos dois países.

Esta, seria uma solução. A outra, fabricação conjunta com os ingleses. Para isto, esteve em Londres o Ministro da Defesa do sr. Mollet, que recebeu resposta pouco animadora: no encontro das Bermudas, MacMillan acertara com Eisenhower o fornecimento, pelos Estados Unidos, de armas nucleares ao Exército inglês. Para conseguir isto, o "premier" inglês aceitou uma condição, segundo a qual os americanos ficarão com o contrôle das armas nucleares exportadas para a Inglaterra, que só poderá usá-las em caso de "necessidade imediata".

Êsse mesmo acôrdo os americanos estão dispostos a fazer também com a França.

Sem condições para fabricar sòzinha suas próprias bombas atômicas, os franceses vivem agora um drama, no qual dizem que está em jôgo a sua própria liberdade. O dilema é: ou fazem acôrdo de fabricação conjunta com os alemães, hipótese viável, ou terão de aceitar as imposições dos americanos, que não parecem dispostos a deixar que seus aliados europeus brinquem com fogo.

NEWTON CARLOS

CONCLUSÕES DA 12.ª PÁGINA

Açougueiros . . .

tando as determinações da COFAP. E para que o fato não se reproduza, a colocação de um caminhão que passará a atender à própria clientela do açougue faltoso, será a mais eficaz providência contra a ganância de seus proprietários.

Idade para . . .

poderá formar os seus apelidos conservando os dos pais de sangue, acrescentando os de adotante ou quando os dos adotantes, excluindo os apelidos dos pais de sangue.

Vão filmar . . .

música variada, a literatura (Crenning), pratica voleibol, torce pelo Flamengo e frequenta bailes, cinemas e praias. Não sabe preparar bons quitutes, mas ajuda um pouco nos afazeres domésticos. Seu ideal é possuir um lar. Considera uma carreira vocação. Gosta de rosas e da côr vermelha. Não considera a juventude transviada, e sim mais ou menos dirigida. Acha ridículo o saiote para homem. A candidata do Ginásio Brasil não gosta do rock. Prefere o samba. Lígia já conhece Buenos Aires, mas quer visitar outra vez aquela cidade.

ATACARAM O DEPUTADO

SAVONA, 10 (FP) — Um deputado comunista italiano, sr. Pacifico Calandrone, foi violentamente atacado nesta cidade, por uma centena de refugiados húngaros albergados no Instituto da Cruz Vermelha. Viera o deputado tentar convencer um rapaz refugiado, neto do influente membro do Partido Comunista Húngaro, de voltar para o seu país, que abandonara depois de haver tomado parte nos combates de Budapeste.

O rapaz, Janos Juracich, de 16 anos, fugiu da Hungria pela Áustria, e seu pai, por intermédio do Partido Comunista, se esforçava para que tornasse à Hungria. Hoje, voltou o deputado Calandrone à carga, mas Janos tinha reunido alguns dos seus camaradas, aos quais logo se juntaram todos os refugiados, em estado de exasperação. A rápida intervenção da polícia fêz com que fôsse o deputado poupado, que se achava ... recolhimento a um hospital.

FLEIUSS REASSUME MINISTÉRIO

Regressando de uma demorada viagem ao Exterior, reassumiu, ontem, o cargo de Ministro da Aeronáutica, o brigadeiro Henrique Fleiuss. Na cerimônia da transmissão de cargo, efetuada pelo major-brigadeiro Armando Ararigboia (que exercera o Ministério interinamente) e a que compareceram numerosos oficiais-generais da FAB, o brigadeiro Fleiuss reportou-se à sua visita a vários países, notadamente os Estados Unidos onde constatou "a alta estima em que é tido nosso país e a indiscutível preocupação do Govêrno norte-americano em tornar cada vez mais sólida e positiva a defesa da democracia no hemisfério ocidental".

Nicarágua e Honduras aceitaram ontem o plano de paz da OEA

MANAGUA, 10 — (UP) — Urgente — A Comissão de Paz da Organização dos Estados Americanos anuncia que Honduras e Nicarágua aceitaram o plano da citada comissão sôbre a supervisão dos movimentos militares e das fronteiras de ambos os países.

FÔRÇA DA ORGANIZAÇÃO

A notícia foi dada pelo Presidente da Comissão, sr. Ricardo Arias, do Panamá, em Washington.

Acrescentou o sr. Arias que a aceitação dêsse plano pelos dois países é uma prova da "integridade e a fôrça que tem a organização dos Estados Americanos na solução das disputas pelos próprios participantes delas".

Firmados os acordos

MANAGUA, 10 — (FP) — Às 3,30 horas da madrugada de hoje, foram firmados acôrdos por Honduras e Nicarágua, separadamente, com a Organização dos Estados Americanos.

Ambos os acôrdos são iguais em suas normas básicas, mas diferentes quanto à localização das tropas, incluindo a mobilização bélica. De qualquer maneira, a situação permanece indefinida até que os países encontrem uma solução pacífica para a divergência.

Continuará a missão

Continuará a missão dos observadores militares e a OEA deixará um escritório aberto em Managua e outro em Tegucigalpa.

O acôrdo entrará em vigor a partir das 12 horas de hoje, hora em que, também, serão dadas cópias do seu respectivo texto.

O sr. Arias, um dos membros da Comissão da OEA disse que "a missão terminou com todo o êxito. Os membros da Comissão estão satisfeitos, pois, ambos os Governos mostraram fé nos princípios em que repousa a OEA, sendo um dêles que os conflitos entre países irmãos se resolvam por meios pacíficos".

Partiu agradecida

MANAGUA — Nicarágua, 10 — (United Press) — A Comissão Investidora da Organização dos Estados Americanos partiu esta manhã para Washington com o "sincero agradecimento" do Govêrno nicaraguano.

O presidente Luis Somoza informou à United Press, depois que as autoridades nicaraguanas aceitaram às 3,30 horas, o plano da Organização dos Estados Americanos sôbre a fiscalização dos movimentos de tropas que "apreciamos lealmente os esforços da OEA para resolver em forma pacífica. A OEA voltou a demonstrar qual é a sua posição no Hemisfério Ocidental. Nicarágua está disposta a acatar o plano e enquanto houver boa vontade de ambos os lados, pode-se confiar em que haverá paz".

Começa hoje

O Presidente da Comissão, sr. Ricardo Arias, disse que os detalhes do Plano de Fiscalização dos movimentos de tropas, dados a conhecer ao meio-dia, entrarão em vigor amanhã, sábado.

Arias falará ante o Conselho da OEA, na segunda-feira, e apresentará na próxima quinta-feira, um relatório completo sôbre os detalhes da missão investigadora na Nicarágua e Honduras.

Soube-se que o relatório não considerará nenhum dos dois países como agressor com a esperança de manter a paz.

O Conselho, depois de estudar o relatório, sugerirá, provavelmente, que Nicarágua e Honduras apresentem à Corte Internacional de Justiça o assunto do laudo arbitral do Rei da Espanha, Alfonso XIII, de 1906.

Congresso explica recursos

Com a finalidade de tornar pública a cifra total das subvenções com que contou para a realização do IV Congresso Nacional dos Municípios, no Rio de Janeiro (e recentemente encerrado) a Comissão Organizadora do Congresso subscreveu, ontem, uma nota oficial à imprensa que vem assinada por seu então presidente, o sr. Osório Nunes.

Da especificação circunstanciada dos valores recebidos, a nota informa que os recursos financeiros orçaram a sete milhões e cem mil cruzeiros e que a conclusão dos balanços para a apresentação de tôdas as contas será devidamente entregue ao Tribunal de Contas.

A nota

E' a seguinte, na íntegra, a nota oficial da Comissão Organizadora do IV Congresso Nacional dos Municípios:

"Os únicos recursos de que dispôs para a realização do IV Congresso Nacional de Municípios foram os seguintes: a) Cr$ ...... 5.000.000,00 (cinco milhões de cruzeiros) provenientes de lei federal publicada no Diário Oficial de 19-12-956; b) cêrca de Cr$ ...... 2.000.000,00 (dois milhões de cruzeiros) que correspondem às inscrições de Prefeituras, Câmaras Municipais e membros aderentes do Congresso; c) Cr$ 100.000,00 (cem mil cruzeiros) como auxílio do Instituto Nacional de Imigração e Colonização perfazendo um total geral aproximadamente de Cr$ 7.100.000,00 (sete milhões e cem mil cruzeiros); d) a Comissão nada mais tem a receber em recursos de qualquer espécie que se destinem ao Congresso. O Setor de Contabilidade está ultimando os balanços para apresentação de tôdas as contas ao Tribunal de Contas de conformidade com a orientação adotada desde o Congresso de São Lourenço. As.) Osório Nunes, presidente; Ives de Oliveira, secretário; Francisco Machado Villa, 1.º Vice-presidente; Américo Barreira, membro; deputado Oséias Martins, membro, e, deputado Lomanto Junior, membro".

FALTARAM OS PARENTES DO EX-DUCE

PADOVA, Itália, 10 (UP) — A viúva e os filhos de Benito Mussolini não compareceram ontem ante o Tribunal que investiga o misterioso desaparecimento do tesouro do ditador morto há doze anos.

A família do extinto Duce estava citada para prestar depoimento na audiência do caso que já se conhece com o nome de TESOURO DE DONGO, aldeia onde ocorreram os fatos.

A família de Mussolini se compõe da viúva Rachelle, de 6 6anos de idade, e seus filhos Anamaria, de 26, e Romano, pianista de jaz band.

Mas a ausência da família Mussolini não causou surprêsa porque há muito tempo anunciou seu propósito de abster-se de participar do processo. Em declarações juramentadas prestadas antes de se iniciar o processo, os membros da família Mussolini declararam que nada tinham a explicar por não terem estado presentes quando a 27 de abril de 1945 os guerrilheiros, dirigidos pelos comunistas, prenderam o ditador e sua amante Claretta Petacci, e uma fortuna avaliada em 80.000.000 de dólares.

Os guerrilheiros executaram Mussolini e Petacci a tiros de metralhadoras e em seguida dependuraram seus cadáveres de cabeça para baixo num pôsto de gasolina.

O Tribunal aceitou as explicações dadas pela família do extinto ditador e concordou com seu não comparecimento à audiência.

EPISÓDIO DA OCUPAÇÃO DOS NAZISTAS

ROMA, 10 (FP) — Um dos mais cruéis episódios da ocupação alemã na Itália foi novamente evocado perante a Côrte de Cassação. Trata-se do famoso massacre das "Fossas Ardeatinas", quando 335 reféns foram executados como represália contra o atentado por meio de bomba, de que tinham sido vítima uns trinta soldados alemães, em março de 1943. As famílias de várias das vítimas da represália tinham movido ação por danos e rendimentos contra os autores do atentado aos alemães, invocando o fato de ser então Roma "cidade aberta", sendo o atentado contrário às leis da guerra. O tribunal desta capital, e depois a Côrte de Apelação, deram sentença em contrário e a Côrte de Cassação acaba de proferir sentença análoga. Segundo esta última sentença, o atentado era legítimo ato de guerra, dado que os alemães tinham violado o caráter de "cidade aberta", de Roma, concentrando na cidade tropas de guerra e farto material.

Reforma industrial Soviética

MOSCOU, 10 (UP) — O Soviet Supremo aprovou unânimemente a ampla reorganização da indústria soviética, proposta pelo chefe comunista russo, sr. Nikita Kruchtchev, depois que os deputados soviéticos introduziram várias emendas no plano.

MOSCOU, 10 (FP) — O Soviet Supremo aprovou por unanimidade a lei sôbre a reorganização da gestão industrial na União Soviética, sôbre a base das teses Kruchtchev, com ligeiras modificações. Todos os princípios fundamentais são mantidos. O sr. Nikita Kruchtchev declarou que esta reorganização abre uma nova etapa no desenvolvimento econômico do país. Indicou que, provisòriamente, os ministros encarregados da indústria da defesa serão conservados, a fim de que a reorganização da gestão nesse domínio se efetue sem enfraquecer o contrôle centralizado. No entanto, desde já, a gestão das emprêsas da indústria da defesa será confiada aos «sovnarkhozes» (conselhos econômicos regionais), limitando-se a ação do Ministério à planificação e ao contrôle.

A manutenção dos ministérios industriais nas repúblicas federadas, que levantou controvérsias durante a discussão, será excluída da lei hoje aprovada. Esta questão será submetida à apreciação do Soviet Supremo das Repúblicas Federadas interessadas.

O Soviet Supremo ratificou igualmente todos os decretos promulgados pelo seu Presidium, desde o mês de fevereiro último, principalmente os que prevêm a substituição do sr. Dimitri Chepilov pelo sr. Andrei Gromyko no Ministério do Exterior, a nomeação do sr. Kutmin para a chefia do Gosplan, no lugar do sr. Raibakov, e a nomeação do sr. Pervukin como Ministro da Construção de Máquinas Médias.

NOVA POLÍTICA ECONÔMICA DOS EE. UU.

WASHINGTON, 10 (FP) — O enunciado de uma nova política econômica dos Estados Unidos para o estrangeiro, feito pelo Secretário de Estado, Foster Dulles, perante uma comissão especial do Congresso, e as declarações feitas ao espêlho dessa política, em 2 do corrente, pelo subsecretário de Estado, adjunto, para os Assuntos Econômicos, sr. Douglas Dillon, serão objeto de estudo da Comissão de Cooperação Econômica do Conselho Econômico e Social Interamericano.

Essa decisão foi hoje revelada pelo presidente dêsse Conselho, o delegado uruguaio, sr. Washington Bermudez, quando de entrevista à imprensa.

Frisou o sr. Bermudez as "sérias preocupações" dos países latino-americanos, nascidas da afirmação do sr. Dillon, em seu discurso de 2 do corrente, quanto a que o programa de ajuda ao estrangeiro, que está projetado, tinha, antes de tudo, aplicação no desenvolvimento econômico da Ásia e da África. Indagam, nos meios latino-americanos, se os países do Hemisfério Ocidental estão compreendidos nesse programa, ou não, precisou o sr. Bermudez.

Lar para meninas abandonadas

BELO HORIZONTE, 10 (AN) — Resultante de um convênio entre o Juizado de Menores, já se encontra em funcionamento, nesta capital, o "Lar Santa Gema", destinado ao recolhimento de meninas abandonadas. A direção da instituição foi entregue à Congregação das Irmãs Oblatas do Espírito Santo.

D. N. E. R.

PONTE SÔBRE O RIO TRAIRI

Departamento Nacional de Estradas de Rodagem fará realizar, no dia 17 de maio de 1957, concorrência administrativa para construção de uma ponte de concreto armado sôbre o Rio Trairi, na Estrada RN-1 (futura BR-11), trecho S. José-Goianinha, no Estado do Rio Grande do Norte.

Aramburu contra a volta política de adeptos do ditador

BUENOS AIRES, 10 — (UP) — O presidente provisório, general Pedro E. Aramburu, eliminou hoje tôda possibilidade de que o Partido Peronista participe das próximas eleições, e reafirmou que os que sejam ou tenham sido membros do Govêrno revolucionário não poderão apresentar-se como candidatos às mesmas.

Vários partidos políticos pediram recentemente a reabilitação do Partido Peronista, que foi declarado ilegal, e alguns grupos católico-nacionalistas propuseram a candidatura presidencial do general Justo León Bengoa, que foi Ministro da Guerra do primeiro Govêrno revolucionário, presidido pelo general Eduardo Lonardi, chefe do movimento que depôs Juan Domingo Perón.

DIREITO APENAS DE VOTAR

Aramburu falou durante um banquete oferecido pela Associação de Correspondentes Estrangeiros, ao qual compareceram, também, o Vice-Presidente, contra-almirante Isaac Rojas, e outros funcionários dos mais graduados.

"O problema das inabilitações políticas — disse o Presidente provisório — é um tema analisado e decidido que não admite correções, porque, então, sim, poderíamos ser julgados como suspeitos de manobras.

"Nem os que foram ou somos dirigentes da revolução, nem os que foram dirigentes do regime depôsto, poderão ser candidatos a qualquer pôsto eletivo. Para nós e para êles, existe o direito de votar, mas não o de ser votados".

Poder ao eleito

BUENOS AIRES, 10 — (UP) — Em seu discurso de ontem à noite, o Presidente Provisório da República, general Pedro E. Aramburu, disse que o Govêrno entregará o poder a quem fôr eleito, e acrescentou:

"O Govêrno revolucionário não apoia nem apoiará candidatura alguma, e qualquer que seja o resultado da livre eleição popular será respeitado e acatado pelas mesmas fôrças que varreram o tirano".

Falou depois sôbre a liberdade de imprensa, o rádio e o cinema, para afirmar que será assegurada pela projetada reforma constitucional.

Disse, também, que voltarão para a mão de particulares os jornais e estações de rádio, ora pertencentes ao Govêrno.

Sem candidatos

BUENOS AIRES, 10 — (FP) — "O Govêrno Revolucionário não vem e não terá candidatos às próximas eleições, e qualquer que seja o resultado dessas eleições, livres e populares, o veredito será respeitado e aceito pelas mesmas fôrças que derrubaram o tirano (Perón)" — declarou o Presidente do Govêrno Provisório, general Pedro Aramburu, no jantar anual da "Associação de Imprensa Estrangeira", de Buenos Aires.

O general Aramburu o primeiro presidente argentino a aceitar um convite da imprensa estrangeira, estava acompanhado do vice-presidente, contra-almirante Isaac Rojas, bem como de altos funcionários da presidência e vice-presidência. Assistiram, igualmente, ao jantar os Embaixadores da França, Inglaterra, Chile, Suiça, Estados Unidos, Itália, Uruguai e Alemanha Federal, e correspondentes estrangeiros, bem como, todos os diretores de jornais de Buenos Aires.

No discurso, irradiado para todo o país, o presidente afirmou: "Aquêles que foram ou são dirigentes da revolução, como aquêles que foram dirigentes peronistas, não poderão ser candidatos. Para nós, e para êles, há o direito de votar, mas, não o de ser votado".

Abordando o problema da reforma da Constituição, o presidente Aramburu declarou: "A mesma tinha por fim diminuir os poderes do Executivo, predomínio que atinge o sistema federal do Govêrno, e permite a um só homem ter atribuições quase ditatoriais".

DOENÇAS DA PELE
Sífilis, Câncer, Eczemas, Verrugas, Espinhas, Queda do Cabelo, Furúnculos etc.
Dr. Agostinho da Cunha
Assembléia, 78 . Tel. 42-1155 e 45-1318. Das 16 às 19 horas

Triunfo dos trabalhistas britânicos

LONDRES 10 (UP) — Urgente — Os trabalhistas, da oposição, triunfaram nas eleições de 12 conselhos municipais, ontem, na primeira prova a que os eleitores britânicos são submetidos desde que o sr. Harold MacMillan substituiu Sir Anthony Eden como Premier da Grã-Bretanha.

Desvio para esquerda

LONDRES 10 (FP) — Assinalam um "desvio para a esquerda" as eleições parciais municipais realizadas ontem na Inglaterra e no País de Galles. Efetivamente, segundo os resultados referentes a 398 das 40' comunas, os trabalhistas ganharam: 202 cadeiras e os conservadores perderam 175. O Partido Comunista perdeu a única cadeira que mantinha em Rhondda no País de Galles. Eis os resultados das 398 comunas: — Conservadores — perderam 230, ganharam 55 e ficaram com a perda líquida de 175 cadeiras; Trabalhistas — ganharam 257, perderam 55 e ficaram com a vantagem líquida de 202 cadeiras; Liberais — ganharam 30 perderam 19 e ficaram com a vantagem líquida de 11 cadeiras; Independentes e diversos — perderam 80, ganharam 43 e ficaram com a perda líquida de 37 cadeiras; Comunistas — perderam uma cadeira.

PROF. RENATO SOUZA LOPES
Clínica Médica — Especialista
Aparelho digestivo
México 39 — tel: 22 7227 — às 16,30 hs

Adenauer pró-armas atômicas

BONN, 10 (UP) — O Chanceler Federal, Konrad Adenauer, declarou hoje que as tropas norte-americanas na Alemanha Ocidental devem ser equipadas com armas atômicas.

Adenauer advertiu que os soviéticos começaram nova «fase na guerra de nervos contra o Oeste».

Disse que até que se tenha chegado a um acôrdo geral para o desarmamento controlado com os russos, as tropas norte-americanas na Alemanha Ocidental deverão possuir pelo menos armas tão eficazes quanto as do Exército soviético.

Debate atômico

BONN, 10 (FP) — Foi aberto hoje de manhã no Bundestag importante debate atômico. Efetivamente, a Assembléia Federal examina uma interpelação do Partido Social Democrata a respeito das intenções do Govêrno Federal de aprovisionar com armas atômicas as fôrças alemãs. O debate foi retransmitido pelo rádio e pela televisão. O porta-voz da oposição social democrata, sr. Fritz Erler, convidou à Assembléia a dirigir um apêlo solene ao Govêrno dos Estados Unidos, da União Soviética e da Grã-Bretanha, incitando-os a fazer propostas, imediatamente, tendo em vista o contrôle, a limitação e a cessação das experiências nucleares. Propôs o orador a interrupção de tôdas as experiências por um tempo indeterminado. Em seguida Gritz Erler pediu ao Govêrno Federal que desistisse de aprovisionar o Bundeswehr com armas atômicas, recusasse o armazenamento de armas nucleares em seu território por potências estrangeiras e publicasse as medidas encaradas para proteger a população contra as eventuais consequências do armazenamento de armas atômicas.

O chanceler Konrad Adenauer respondeu ao porta-voz do Partido Social Democrata, frequentemente interrompido pela Oposição. Adenauer demonstrou um certo nervosismo que não lhe é habitual, tendo declarado: «E' sempre o mesmo o objetivo da política do Govêrno Federal, o desarmamento geral e controlado, tanto das armas atômicas quanto das armas clássicas».

Dr. Paiva Farias
Cirurgia geral, moléstias de senhoras, partos e doenças ano-retais (hemorróidas, fístulas, criptites, etc.).
TRATAMENTO CLÍNICO E OPERATÓRIO
Consultório: Rua Barão de Mesquita, 618 — Tel. 38-5062.
Diàriamente das 14 às 19 horas.

RÁDIO COPACABANA
ZYP-20 — ONDAS MÉDIAS — . 680 KCS
ZYP-27 — ONDAS CURTAS — 4.965 KCS
APRESENTA
Todos os sábados das 21 às 24 horas
RÁDIO BAILE MARQUEZA
TELEFONE PARA 42-9960 E 28-5843
DANDO SUAS NOTAS SOCIAIS!

RUMO AO MEDITERRÂNEO

MEREHEAD — Fuzileiros navais da Marinha americana aparecem nesta foto quando embarcavam num navio transporte rumo ao Mediterrâneo Oriental. Esses fuzileiros navais constituem a Fôrça Anfíbia da Sexta Frota Norte-Americana, que circula pelas águas mediterrâneas. — (Foto INS-DC).

Nasser venceu afinal a batalha para uso do Canal Suez

LONDRES, 10 — (UP) — A Grã-Bretanha se prepara hoje para tragar "a amarga pílula" de aceitar o uso do Canal de Suez sob as condições impostas pelo presidente Nasser.

A imprensa britânica qualifica hoje a decisão tomada pela Associação dos Usuários do Canal de Suez de recomendar a "opção nacional" no emprêgo da via-marítima como vitória para o presidente Nasser, do Egito.

SEM PERIGO

WASHINGTON, 10 (FP) — O Departamento de Estado avisou aos armadores americanos de que desapareceram completamente os riscos de trânsito, no plano material, através do Canal de Suez, mas que, em compensação, no plano jurídico, permanecem os riscos — declarou hoje o porta-voz do Departamento de Estado, tendo acrescentando que consequentemente, permanecem inalteradas as instruções emitidas em 3 de agôsto de 1956 pelo Departamento do Tesouro.

Nessa data, tinha o Departamento do Tesouro dado como instrução às companhias marítimas americanas para que somente pagassem os direitos de passagem pelo canal ao Egito, sob protesto.

De outro lado, um despacho de Copenhague informa hoje que a Associação dos Armadores Dinamarqueses deixou aos cuidados dos seus próprios membros a decisão quanto a se utilizarem do Canal de Suez, mas recomendou aos eventuais utilizadores que somente sob reserva paguem os direitos de trânsito, e outros, anunciou um comunicado hoje publicado pela Associação.

Livre o trânsito

Precisa ainda o comunicado que a Associação dos Armadores Dinamarqueses se julga autorizada a interpretar o comunicado publicado ontem em Londres, como significando que os membros da Associação dos Usuários do Canal estão agora livres, no que concerne à retomada do trânsito por Suez.

De Port Said informam que 17 navios, entre os quais o cargueiro americano "President Taylor", transitaram pelo Canal de Suez, no dia de hoje. O "President Taylor" é o quarto navio americano a transitar pelo Canal, desde a sua reabertura à navegação, tendo pago os direitos em dólares americanos.

Ainda hoje, um quinto navio sob pavilhão americano — o "Exminister" — transitará pelo Canal de Suez.

Por outro lado, o navio americano "Exchange", que em 5 do corrente colidiu com o navio-tanque panamenho "Rio Miera", deve transitar pelo Canal domingo próximo tendo sido reparado em Suez.

Mollet lamenta

LILLE, (França), 10 (U.P.) — O "premier" Guy Mollet declarou ontem que a única coisa que lamentava na fracassada campanha de Suez foi o fato de ser obrigado a pôr fim à mesma.

Mollet fêz essa afirmativa num discurso que pronunciou na Feira Industrial de Lille.

Com essa declaração, Mollet deu a entender que o Govêrno francês não perdoou ainda ao britânico o fato de renunciar à invasão do Egito antes de ambos os países terem se apoderado completamente da zona do Canal de Suez.

Frisou ainda que aceitava tôda a responsabilidade pelas repercussões do caso Suez.

Acrescentou que talvez tenham razão os que o culpam pelas dificuldades econômicas e financeiras que a França sofre em consequência da aventura de Suez, mas insistiu em que "na esfera política, a única coisa que lamento é ter pôsto fim à campanha".

Admitiu, a seguir, que o bloqueio de Suez e a escassez de petróleo na Europa Ocidental aumentaram as dificuldades da França para equilibrar sua balança de pagamentos. As reservas de dólares da França, segundo o "premier", foram diminuindo notàvelmente nos últimos meses.

Ao finalizar, afirmou que seu govêrno não tem o "espírito de Munique".

Satisfação

CAIRO, 10 (U.P.) — Os círculos egípcios acolheram com satisfação a notícia de Londres de que a Associação dos Usuários do Canal de Suez decidiu permitir aos barcos dos países membros da organização que usem a referida via marítima.

Espera-se que até a França dê êsse exemplo.

Por outro lado, a agência "Oriente Médio" cita um diplomata como fonte de sua informação de que o Secretário Geral das Nações Unidas, sr. Dag Hammarskjold, visitará o Cairo depois de sua estada de dois dias em Israel.

Hammarskjold chegou ontem a Jerusalém para conferenciar com o "premier" Ben Gurion sôbre as relações árabe-israelenses.

REVIVE O ROUBO DA "BEGUM"

AIX-EN-PROVENCE, 10 (FP) — Velha de oito anos, a questão do roubo das jóias da "Begum" (espôsa do Aga Khan) teve hoje à tarde o seu epílogo no tribunal desta cidade, tendo sido Paul Mondolini condenado a dois anos de prisão.

Concluiu o Júri, depois de uma hora de deliberações, pela participação de Mondolini na agressão realizada em 3 de agôsto de 1949 contra o automóvel do Aga Khan, mas concedeu ao acusado amplas circunstâncias atenuantes. Considerou igualmente — como fizera o Júri do primeiro processo, em 1953 — que os agressores não tinham empregado armas de fogo.

Como se sabe, pôsto em liberdade provisória, depois do processo inicial, fugiu Mondolini antes do julgamento, quando veio a ser condenado, por contumácia, a trabalhos forçados perpétuos. Foi prêso em Cuba, e extraditado em 1955. Perante o tribunal desta cidade, pretendeu, ontem, ter fugido para evitar ser executado quando estava em liberdade provisória, por ter sido considerado como "suspeito".

Todos os bandidos que tinham tomado parte no assalto, salvo Paul Leca, que fôra o mentor e chefe da execução, e Roger Senanedj, desaparecido, estão presos.

Menos de ano depois do assalto uma parte das jóias foi restituída em condições rocambolescas, permanecendo o caso, em numerosos pontos, como misterioso.

Teme povo . . .

(Conclusão da 1.ª página)

Assembléia Nacional Constituinte que reelegeu Pinilla na quarta-feira passada para aquele mesmo período.

A' medida que transcorriam as horas, o entusiasmo se ia transformando em manifestações populares para exercer pressão sôbre os militares para uma modificação favorável aos civis.

CIVIS GANHAM FORÇAS

O chefe único do Partido Liberal, Alberto Lleras Camargo, e um grupo de dirigentes conservadores chefiados por Guillermo Leon Valencia, foram chamados na manhã de hoje ao palácio presidencial, para conferenciarem com a Junta Militar.

Os políticos civis estiveram por longo tempo no palácio e, posteriormente, se retiraram para deliberar a sós. E regressaram ao palácio às primeiras horas da tarde, para continuarem as conversações com os militares. Aparentemente, prevendo que enfraquece a influência de Pinilla, os dirigentes dos grupos civis que organizaram o movimento de resistência passiva contra o Govêrno adotaram até meio dia de hoje uma atitude forte impondo, a seu turno, algumas condições.

[illegible]

Segundo informações divulgadas em Nova Iorque por círculos colombianos o general Pinilla e sua família teriam fugido de avião para Montego Bay na Jamaica. Mais tarde, porém, os mesmos informantes garantiram que o presidente deposto não teria saído de Bogotá. Um colombiano falou com Bogotá pouco antes do meio dia e disse que Rojas Pinilla tentou partir para a Jamaica às 8 horas da manhã, mas ao chegar ao aeroporto, uma grande multidão o fez desistir de seu intento. Na sede da ONU, em Nova Iorque, o embaixador da Colômbia afirmou que tinha informação telefônica de que Pinilla não deixou Bogotá.

CÂMARA MUNICIPAL NÃO ADMITE REQUISIÇÃO

Petróleo Bruto Para Cubatão

A Companhia Docas de Santos coopera com a Petrobrás para facilitar o acesso do combustível à maior refinaria do país — 250 milhões de cruzeiros o novo capital da Companhia — Novas ampliações das instalações do pôrto santista

A Diretoria inicia o seu Relatório com a transcrição de um trecho do Relatório correspondente ao ano de 1955, para, em seguida, comentar a estranheza que lhe causou a atitude da Petrobrás em haver solicitado ao Ministério da Viação a concessão para a construção e exploração de um terminal oceânico, destinado a abastecer de petróleo bruto sua Refinaria Presidente Bernardes, em Cubatão.

O trecho é o seguinte: «Prosseguimos na realização das obras atinentes ao programa de facilitar o abastecimento da matéria prima às duas refinarias de petróleo acima mencionadas, e, assim, demos início à construção de 567 metros de cais em Conceiçãozinha, a montante da foz do Rio Santo Amaro, para descarga simultânea de dois superpetroleiros de 84.000 toneladas, tendo sido também atacado o lançamento do atêrro, por onde correrão as canalizações que conduzirão o petróleo, passando pela ilha do Barnabé, até a Alamoa, onde encontrarão os tanques de recebimento. Estudamos, ainda, os detalhes técnicos e o contrato para a dragagem do canal exterior com 13 metros de profundidade e da bacia de evolução para os petroleiros de grande calado. Tôdas essas obras obedecem ao programa que, depois de longos e minuciosos estudos, foi ajustado entre esta Companhia e a Petrobrás, e aprovado pelo Ministro da Viação, conforme consta de ata assinada em 23 de setembro de 1954. O financiamento do custo dessas realizações, que se eleva a montante de grande vulto, tem sido também objeto de planejamento de nossa parte, já tendo sido, para êsse fim, firmado acôrdo com a própria Petrobrás e iniciados entendimentos com o Banco Nacional do Desenvolvimento Econômico».

Diante disso, comenta a Diretoria que foi com justificada surprêsa que teve conhecimento de haver a Petrobrás solicitado ao Ministério da Viação e Obras Públicas lhe fôsse outorgada a concessão da construção e exploração de um terminal oceânico, destinado a abastecer de petróleo bruto sua Refinaria Presidente Bernardes, em Cubatão. E' condição primordial, constante da ata assinada pelos representantes das duas emprêsas e pelo então Ministro da Viação sr. Lucas Lopes, continua a Diretoria, que a movimentação do petróleo cru se fizesse dentro do Pôrto de Santos e a Companhia assumia, em conseqüência, o compromisso da dragagem e conservação da profundidade do canal exterior, obrigação grandemente onerosa e da responsabilidade do Govêrno Federal. Foi, pois, assinado contrato entre a Companhia Docas de Santos e a Petrobrás e entre elas mesmas e o Banco Nacional do Desenvolvimento Econômico foram ajustadas as bases de um financiamento pelo citado Banco à Companhia. Êsses entendimentos e contrato seriam necessários para facilitar recursos à Cia. Docas de Santos, sem quaisquer ônus para a Petrobrás ou para o Govêrno, de modo a ficar habilitada a realizar o empreendimento em curto prazo. Mas a Petrobrás não promoveu, até então, segundo afirma a Diretoria, as providências para que o contrato e os entendimentos se tornassem vigentes e efetivos; se o tivesse feito na oportunidade, as refinarias já poderiam ter recebido sua matéria prima em navios-tanques de 35.000 toneladas, que representaria vantagem econômica para elas, e, para a Nação, menor dispêndio de divisas gastas em frete. Confia, portanto, a Diretoria, dada a relevância do caso para o equilíbrio econômico do Pôrto de Santos, que o Govêrno Federal, de quem depende a resolução, certamente tomará uma decisão acertada e justa, no interêsse do bem público.

CRIAÇÃO DE NOVO CARGO ADMINISTRATIVO E AUMENTO DE CAPITAL

Informa a Diretoria aos acionistas que o desenvolvimento dos serviços da Companhia, quer na sede, quer em Santos, estava determinando uma elevada sobrecarga de trabalho e de responsabilidade sôbre os detentores dos cargos de comando, de sorte que já se fazia notar certa atrofia no desenvolvimento dos serviços. Disso resultou a proposta, aprovada pelos srs. acionistas, da criação do cargo de Diretor Vice-Presidente, para cujo preenchimento foi eleito o sr. Cândido Guinle de Paula Machado, na Assembléia Geral Extraordinária de 23 de outubro de 1956. Em virtude, ainda, da decisão da mesma Assembléia, o capital da Sociedade foi aumentado de Cr$ 200.000.000,00 para Cr$ 250.000.000,00, mediante distribuição de reservas na proporção de 1 ação nova para cada grupo de 4 ações então existentes. As formalidades necessárias para tornar efetiva essa deliberação vêm sendo cumpridas.

MOVIMENTAÇÃO DE MERCADORIA

Constituiu um novo recorde a movimentação de mercadoria no ano de 1956, que atingiu ao total de 10.789.363 toneladas, nos sentidos da exportação e da importação, pelo Pôrto de Santos, o que representa um acréscimo de 11,80% sôbre o do ano anterior, que fôra de 9.597.855 toneladas. E tendo se realizado normalmente a movimentação dessa tonelagem, ficou comprovado o acêrto das medidas levadas a efeito pela Companhia para o aumento da capacidade das instalações portuárias. Foi dado prosseguimento à execução do programa de obras e aquisições, em obediência à Relação-Programa aprovada pelo Govêrno. Assim é que deverá estar terminada em julho próximo a construção de 567 metros de cais, em Conceiçãozinha, para descarga de petroleiros de grande tonelagem. Igualmente deverá concluir-se nessa época o atêrro da faixa por onde deverão correr as canalizações que ligarão êste novo terminal à Alamoa. Quantia superior a cinqüenta milhões de cruzeiros já foi despendida para a realização dêsse empreendimento, dentro do limite que a Companhia podia dispor, tendo assumido compromissos que elevam a mais de cento e sessenta milhões de cruzeiros. Acha-se, por outro lado, adiantada a construção de quatro tanques metálicos de cêrca de 22.000 metros cúbicos, previstos no projeto da terminal de Conceiçãozinha.

AMPLIAÇÃO DAS INSTALAÇÕES DO PÔRTO

Sôbre êste item informa a Diretoria que apesar das dificuldades na aquisição de materiais e equipamentos, principalmente dos de importação do estrangeiro, foi dado andamento ao programa de obras, cujas despesas correm à conta do «Capital Especial», assim como foi dado prosseguimento à realização de outras obras, com recursos próprios da Companhia. Entre as realizações concluídas em 1956 destacam-se as seguintes: Instalação contra incêndio para os tanques OCB-4, OCB-11 e OCB-12, na Alamoa; entrada ao longo do pátio destinado a carga pesada, de exportação, no Saboó; alargamento da ponte sôbre o canal do Mercado, em tôda largura da Avenida Eduardo Guinle; abertura dum canal de navegação, ligando o Rio Santo ao Diana, junto à ilha do Barnabé, para suprimir um trecho subterrâneo do futuro Oleoduto Conceiçãozinha-Alamoa; ponte de serviço destinada à desembarque de pessoal e abastecimento de navios, no local do terminal de petróleo, em Conceiçãozinha; modificação em linhas de transmissão de energia elétrica, substituindo as linhas aéreas por circuitos subterrâneos, no trecho transversal à pista do aeropôrto, em Ipanema, permitindo a construção do prolongamento desta; [illegible] ilha do Barnabé; construção e montagem dos tanques OCB-15 e OCB-18, para «bunkers» do Saboó. Além destas e de outras de menor vulto, estão em andamento várias obras, das quais podem ser apontadas as seguintes: construção de 1.500 metros de cais de atracação, no Macuco, a partir do canal 4 de Saneamento, em direção à barra, para 11 metros de profundidade em águas mínimas; construção do novo armazém 21, em dois pavimentos, com cobertura metálica, em substituição ao antigo, destruído por incêndio, e já em vias de conclusão; cais do terminal de petroleiros a ser concluído em julho próximo; ampliação do edifício da Inspetoria Geral; construção de um galpão de 10 vãos, no Ilhéus, de 50 x 150 metros, sem colunas intermediárias; atêrro [illegible] da faixa de 20 metros do cais do Macuco; pátio para carga pesada de exportação, no Saboó; instalação de incinerador de lixo [illegible] de 4 tanques de 22.500 m3 de capacidade cada, na Alamoa, para armazenamento de petróleo bruto; construção de dois blocos de ancoragem (dolfins), na ilha do Barnabé, para [illegible]. Além disso, [illegible] outras foram feitas durante o ano, como as de atêrro, drenagem, calçamento, assentamento de linhas férreas, rêdes de água, esgotos, luz, fôrça e telefones, demonstrando grande interêsse em se aparelhar o Pôrto de Santos para atender às crescentes exigências do comércio, da indústria e da navegação que dêle se servem.

SERVIÇO DO TRÁFEGO

Foram executados com regularidade os variados serviços [illegible] do pôrto, que totalizou por 4.571 [illegible] mais 37 do que no ano anterior, cifra essa que representa o número de entrada de mais de 12 navios por dia. A tonelagem movimentada atingiu ao total de 10.789.363, maior, portanto, do que a do ano de 1955, correspondendo a um acréscimo percentual de 11,80%. O coeficiente de utilização do cais, tomada a extensão de 6.40 metros que se encontrava entregue ao tráfego durante o ano, foi o seguinte para as três parcelas seguintes:

Carga geral	578 T/m. ano
Granéis sólidos	1.402 T/m. ano
Combustíveis líquidos	6.205 T/m. ano

A arrecadação proveniente do tráfego do pôrto, durante o exercício em comentário, atingiu a Cr$ 1.077.221.375,00.

O que acima ficou dito demonstra [illegible] promissora a situação da Companhia Docas de Santos, despeito dos contratempos já conhecidos, surgidos no [illegible] ano que findou.

Por isso estão de volta os funcionários

— O Regulamento da Secretaria da Câmara Municipal não permite a requisição de funcionários de outras repartições nem a requisição de seus próprios servidores para serviços estranhos à Câmara e, por isso, a Mesa atual tomou a deliberação de fazer voltar todos aquêles que haviam sido enviados para a Prefeitura.

A declaração acima foi feita, ontem, pelo sr. Hugo Ramos Filho, Presidente da Câmara, explicando os motivos que o levaram a fazer regressar os servidores dados como excedentes, acrescentando que vai estudar a possibilidade da instauração de dois turnos de trabalho a fim de que todos tenham função.

APLAUSOS E SUGESTÕES

O sr. Gladstone Chaves de Melo, da UDN aplaudiu a atitude do presidente Hugo Ramos Filho, dizendo que na ocasião em que o plenário deliberou remeter tais servidores para a Prefeitura, fez ver a impossibilidade legal de adoção da medida, mas a maioria deliberou em contrário e a irregularidade foi praticada. Os vereadores Couto Neto, Hélio Valcacer e outros aplaudiram também a providência da Mesa. O sr. Pais Leme, presidente da Mesa anterior discordou do presidente Hugo Ramos Filho porém Alegou que o envio dos servidores havia sido uma deliberação do plenário e que, por isso a resolução do presidente agora desfazendo tal deliberação, deveria também, ter o apoio da assembléia.

Serviço

O sr. Levi Neves de pronto, sugeriu à Mesa que os servidores poderiam ser aproveitados na reorganização das comissões permanentes que devem passar a ter outro sistema de trabalho. Para isso haverá necessidade de funcionários podendo ser aproveitados os servidores em questão.

Carauaru comemora 100 anos

A cidade de Caruarú, situada na zona agreste de Pernambuco, vai comemorar, no próximo dia 18 o seu primeiro centenário de fundação.

A cidade fica a 137 quilômetros do Recife tem população superior a 110 mil habitantes e seu clima, pela altitude em que se encontra, vale por uma réplica nordestina de Petrópolis, sem humidade.

Os festejos

A data será festejada com grandes atos e solenidades. Como nota destacada das comemorações figura um bolo de 100 velas que será soprado por jornalistas, escritores, políticos, administradores e autoridades federais e estaduais, especialmente convidadas.

Parte nas multas é favor que fiscal não merece

A participação dos fiscais nas multas foi considerada como medida estimuladora da ganância dêsses funcionários e o pagamento de uma quota — parte da arrecadação aos servidores das Alfândegas — proporcionando dobrar seus vencimentos, favoritismo que beneficia, apenas, determinado grupo, foi examinada durante os debates travados na última reunião do Centro Industrial e da Federação das Indústrias do Distrito Federal.

Tomaram parte nos debates os industriais José Pironnet, Ribeiro da Luz, Mario Leão Ludolf, Kleber Araújo, Afonso Campiglia e outros, discutindo a projetada reforma das tarifas aduaneiras, concordando todos, também, que o substitutivo em estudo na Câmara Federal melhora consideràvelmente o projeto inicial.

VALOR DA MERCADORIA

O sr. José Ironnet demonstrou seu receio quanto ao sistema de fixação do valor da mercadoria, para efeito do pagamento do impôsto "ad valorem" lembrando que deve ser evitado deixar a critério dos funcionários da Alfândega a possibilidade de impugnação do referido valor sem justificação. O sr. Afonso Campiglia elogiou o trabalho do deputado Brasílio Machado Neto. O presidente da Federação, sr. Zulfe Malman prometeu enviar ofício ao Presidente da Confederação Nacional do Comércio, elogiando o parecer do deputado sôbre o projeto de reforma das tarifas alfandegárias.

Briggs: não foi o nacionalismo a causa da recusa de visto

BELO HORIZONTE, 10 — (Sucursal) — O Embaixador norte-americano Ellis O. Briggs, em visita a esta Capital, desmentiu categòricamente as insinuações levadas à Assembléia Legislativa segundo as quais a recusa do consulado norte-americano de visar o passaporte do deputado estadual Saulo Diniz fôra motivada por ser êsse deputado um "nacionalista extremado".

— Examinei detidamente o assunto — disse o Embaixador — e conclui que a pessoa que solicitara o visto, como cidadão, não está em condições de fzer a visita (aos Estados Unidos), em face do que dispõem as nossas leis de imigração.

BOAS-VINDAS A TODOS

Os esclarecimentos do diplomata resultaram de pergunta que lhe fôra feita a propósito do caso, de vez que o referido deputado o havia levado ao conhecimento da Assembléia.

— Estou ciente do caso — disse inicialmente o sr. Briggs — a aplicação da medida foi feita pela seção competente do consulado e depois levada a mim para referendar.

Depois de esclarecer a causa da recusa, disse o embaixador:

— Entretanto, devo acrescentar que o meu govêrno tem grande estima pelos cidadãos dêste Estado e dará as boas-vindas a todos aquêles que quiserem visitar o meu país.

Não foi o nacionalismo

Perguntado ainda sôbre se o motivo da recusa fôra, como estava sendo propalado, o "nacionalismo extremado" do deputado, disse o sr. Briggs:

— A minha resposta foi clara, mas devo acrescentar que a condição de "nacionalista extremado" nada tem a ver com a concessão ou recusa do visto.

Faz 105 hoje o telégrafo

A instituição do telégrafo elétrico no Brasil, em substituição ao semafórico, completa, hoje, 105 anos de funcionamento, tendo sido o primeiro telegrama passado no dia 11 de maio de 1952.

O primeiro telegrama pelo sistema elétrico foi transmitido pelo imperador Pedro II, do seu Palácio, na Quinta da Boa Vista, para o Ministério da Guerra. Mas, em virtude de grande dificuldades de tôda ordem só 30 anos depois com a chegada dos primeiros cinco aparelhos Morse, entrou o telégrafo elétrico em fase de funcionamento prático e eficaz.

Os promotores

Nas festas comemorativas da data, os três nomes que mais influíram na instituição do telégrafo elétrico e que hoje serão lembrados durante as comemorações são os do imperador Pedro II, o engenheiro Guilherme Capanema e o ministro Eusébio de Queirós.

Roteiro dos hospitais volantes das "Pioneiras Sociais"

Na próxima semana, os Hospitais Volantes da organização das "Pioneiras Sociais", estarão prestando assistência médica e odontológica à população, das 13 às 18 horas, nos seguintes bairros do Rio de Janeiro:

Realengo: Praça da Matriz.
Penha: Vila do Bicão e Vila da Penha.
Pavuna: Praça da Matriz de Santo Antônio.
Jacarepaguá: Largo do Tanque.
Vigário Geral: Praça da Córsega.

Esse serviço assistencial das "Pioneiras Sociais" compreende clínica médica, clínica odontológica, radiografias e medicamentos gratuitos.

RAIOS X
DR. VICTOR CÔRTES
Exames radiológicos em residências
TOMOGRAFIAS
Diàriamente das 8 às 11 e das 14 às 17 horas
Rua Araújo Pôrto Alegre, 70 — 9.º andar
Tel.: 22-5330

INSTITUTO BRASILEIRO DO CAFÉ

Regulamento de embarques para a safra de 1957/58

A Diretoria do Instituto Brasileiro do Café, com fundamento no que dispõe o artigo 13, inciso I, da Lei n. 1.779, de 22 de dezembro de 1952,

RESOLVE tornar público para o devido cumprimento o seguinte REGULAMENTO DE EMBARQUES para a safra 1957/58:

RESOLUÇÃO N. 78

A JUNTA ADMINISTRATIVA DO INSTITUTO BRASILEIRO DO CAFÉ, usando das atribuições que lhe confere o artigo 10, alínea e, da Lei n. 1.779, de 22-12-52, RESOLVE expedir o seguinte REGULAMENTO DE EMBARQUES, para a safra 1957/58:

ARTIGO 1.º — São livres os despachos de café do interior com destino aos portos de exportação, ressalvadas as limitações dêste Regulamento para a entrada dos mesmos e nas localidades a êles equiparadas, que venham a ser determinadas pela Diretoria do Instituto Brasileiro do Café.

ARTIGO 2.º — Para efeito de encaminhamento aos portos, os cafés serão discriminados pelos remetentes, em séries, atendidos os requisitos de cada uma, como abaixo se especifica:

1 — COMUM
2 — DESPOLPADOS
3 — PREFERENCIAIS

§ 1.º — A série "COMUM", que não poderá conter café inferior ao estabelecido na Resolução 76, ficará sujeita à retenção regulamentar, com liberação dentro da ordem cronológica dos despachos (Art. 4.º e seus parágrafos).

§ 2.º — Os cafés das sérias "DESPOLPADOS" e "PREFERENCIAIS" terão encaminhamento direto aos portos para pronta liberação, desde que satisfaçam os seguintes requisitos:

I — Quanto aos "DESPOLPADOS":
a) — colheita em cereja;
b) — boa sêca;
c) — côr e torração uniformes e características;
d) — tipo não inferior a 4 (quatro) em média de cada lote, não se admitindo cafés inferiores ao tipo 5 (cinco);
e) — bebida característica;
f) — não macerados (colhidos sêcos).

II — Quanto aos "PREFERENCIAIS":
a) — boa sêca;
b) — côr uniforme (não serão admitidos os cafés "chumbados" ou "barrentos");
c) — boa torração;
d) — tipo não inferior a 4 (quatro) em média de cada lote, não se admitindo cafés inferiores ao tipo 5 (cinco).

ARTIGO 3.º — Todos os cafés recebidos a despacho deverão ser transportados, dentro de 30 dias, para os portos de destino ou armazéns de retenção, de acôrdo com as instruções baixadas pela Diretoria do Instituto Brasileiro do Café para execução dêste Regulamento.

§ 1.º — A retenção de café far-se-á sempre em armazéns gerais ou não, indicados pelo IBC e por conta dêste, salvo as exceções expressamente admitidas pela Diretoria para determinados portos, caso em que se permitirá a retenção em armazéns gerais, por conta dos remetentes, na forma do parágrafo seguinte.

§ 2.º — Ao chegar ao destino, os cafés que forem transportados por qualquer outro meio que não o ferroviário, deverão ser recolhidos por conta do consignatário a companhias de armazéns gerais que tenham satisfeito prévia e integralmente as condições que o IBC estabelecer. Êsses cafés ficarão intocáveis nos referidos armazéns, enquanto sua liberação não fôr autorizada. Os cafés vindos por estradas de ferro sòmente serão desembarcados no pôrto na época de sua liberação, conforme instruções do IBC.

ARTIGO 4.º — Ressalvadas as exceções do § 2.º do artigo 2.º, haverá uma ordem cronológica em cada pôrto para efeito de liberação dos cafés comuns. (Art. 2.º, § 1.º).

§ 1.º — Entender-se-á por data do despacho a da emissão do conhecimento ferroviário e, nos demais meios de transporte, a da entrada do café nos armazéns de retenção.

§ 2.º — A ordem cronológica será respeitada com a tolerância máxima de 9 (nove) dias, dentro da respectiva dezena de dias. Assim, em relação aos cafés despachados ou recebidos entre os dias 1 e 10 de um mês, a liberação poderá abranger, indistintamente, qualquer dêles.

ARTIGO 5.º — Será paralisada a liberação de cafés nos portos, quando seus estoques atinjam os seguintes limites:

Santos	2.500.000 sacas
Rio	1.000.000 "
Paranaguá	1.000.000 "
Vitória	300.000 "
Angra dos Reis	100.000 "

§ 1.º — Os limites acima poderão ser majorados pela Diretoria do IBC até 20%, quando julgado conveniente.

§ 2.º — A liberação nos portos dos cafés "PREFERENCIAIS" e "DESPOLPADOS" independerá dos limites fixados neste artigo, procedendo-se, a seguir, ao reajustamento com a restrição na entrada dos cafés "COMUNS".

ARTIGO 6.º — A classificação dos cafés "DESPOLPADOS" e "PREFERENCIAIS", nos portos, e conseqüente liberação ou apreensão, devem ser procedidas pelo IBC no prazo máximo de 10 dias de sua chegada à estação ou da entrada nos armazéns gerais, conforme fôr o caso.

§ 1.º — As firmas que possuam armazéns próprios nos portos poderão solicitar ao IBC que os cafés "PREFERENCIAIS" e "DESPOLPADOS" a elas consignados e vindos por via-férrea sejam classificados antes do desembaraço na estação, a fim de que, uma vez liberados, possam ser recolhidos diretamente àqueles armazéns.

§ 2.º — Ao consignatário de cafés "PREFERENCIAIS" ou "DESPOLPADOS" que o IBC julgue não satisfazer às exigências dêste Regulamento, é assegurado o direito de requerer reclassificação dentro de cinco dias, a contar da data em que tomar ciência da apreensão. Ser-lhe-ão, igualmente, fornecidas três amostras de cada lote do café apreendido.

ARTIGO 7.º — Os cafés despachados como "PREFERENCIAIS" ou "DESPOLPADOS", que não satisfaçam às respectivas exigências, ficarão retidos no pôrto, por conta do consignatário, para liberação no final da safra. Não se permitirá o rebeneficio e catação para enquadramento dêsses cafés, salvo para substituição por igual quantidade de cafés liberados, ficando êstes retidos até o fim da safra.

PARÁGRAFO ÚNICO — Os cafés "DESPOLPADOS", que apenas não satisfaçam os requisitos da letra d do item I do § 2.º do artigo 2.º, poderão ser catados no pôrto para enquadramento e liberação.

ARTIGO 8.º — Ao chegar aos portos ou localidades equiparadas (art. 1.º) todos os cafés serão encaminhados aos armazéns onde devam ficar retidos enquanto sua liberação não fôr autorizada pelo IBC (art. 3.º e art. 6.º). Os cafés transportados por via-ferroviária não poderão ser desembaraçados pela emprêsa transportadora sem ordem do IBC.

PARÁGRAFO ÚNICO — À chegada ao pôrto de exportação, far-se-á a fiscalização pelos documentos emitidos pelas emprêsas transportadoras e guias ou talões do impôsto ou taxas pagas aos Estados de procedência, devidamente visados pelo respectivo serviço de fiscalização local, quando houver.

ARTIGO 9.º — As emprêsas transportadoras ficam obrigadas a comunicar ao Instituto Brasileiro do Café as quantidades de café recebidas a despacho nas respectivas agências, em cada dezena de dias, discriminando:

a) — a localidade de procedência;
b) — o pôrto de destino.

Essa comunicação deverá ser feita, no máximo, até 8 (oito) dias após o encerramento de cada dezena (Art. 4.º, § 2.º).

§ 1.º — O cancelamento de despacho destinado a pôrto de exportação, ou a alteração do destino primitivo, só poderá ser feito mediante autorização do Instituto Brasileiro do Café.

§ 2.º — Do novo conhecimento ferroviário ou guia de transporte rodoviário deverá constar o número do conhecimento substituído, bem assim a data primitiva do embarque, que é a que irá prevalecer para efeito da ordem cronológica de liberação.

§ 3.º — Não será permitida a transferência de café do disponível de um pôrto de exportação para outro.

ARTIGO 10 — Os conhecimentos ou guias de transporte e quaisquer outros documentos representativos de remessa de café para os portos de exportação estão sujeitos obrigatòriamente a registro no pôrto de destino.

§ 1.º — E' obrigatória a declaração no conhecimento de frete ou documento comprobatório de remessa de café para os portos de exportação, do nome do município onde foi produzido o café.

§ 2.º — Os documentos sujeitos ao registro, de que trata êsse artigo, devem ser apresentados para êsse fim à agência do Instituto Brasileiro do Café, no pôrto de destino, dentro do prazo máximo de 60 (sessenta) dias, a contar da data de sua emissão, quando se trate de despachos ferroviários. Nos demais casos será feito o registro na ocasião do recolhimento do café ao armazém, onde ficará retido.

§ 3.º — O Instituto Brasileiro do Café, ao lançar nesses documentos a anotação do registro, apor-lhes-á um carimbo com os dizeres: SAFRA 1957/58.

§ 4.º — Na hipótese de não serem os conhecimentos ferroviários registrados em tempo, os cafés que se encontrarem no destino passarão a ser onerados com a armazenagem estabelecida pelo Regulamento Geral dos Transportes, mesmo quando o café seja liberado em prazo inferior ao estabelecido para o registro.

ARTIGO 11 — As emprêsas transportadoras só poderão admitir a despacho cafés acondicionados em sacaria marcada, pesando 60 (sessenta) quilos líquidos. A marcação será de molde a evitar confusão e perfeitamente concorde com as indicações do respectivo conhecimento ou guia de transporte.

PARÁGRAFO ÚNICO — Em se tratando de cafés "DESPOLPADOS" ou "PREFERENCIAIS", a marcação conterá, além do previsto neste artigo, mais a contra-marca "DESP" ou "PREF" respectivamente.

ARTIGO 12 — As emprêsas transportadoras, que emitirem conhecimentos sem o efetivo recebimento dos cafés declarados nesses documentos, sem prejuízo das sanções penais, será aplicada a multa de quinhentos cruzeiros (Cr$ 500,00) por saca e do dôbro em caso de reincidência. Em igual penalidade incorrerão as pessoas físicas ou jurídicas coniventes na infração.

ARTIGO 13 — A infração dos dispositivos dêste Regulamento dará lugar à imposição de multa de quinhentos cruzeiros (Cr$ 500,00) a um mil cruzeiros (Cr$ 1.000,00) por saca de café, calculada sôbre o total da remessa a que se referir a infringência.

ARTIGO 14 — As infrações dos dispositivos dêste Regulamento serão apuradas nos têrmos da legislação vigente, em processo administrativo iniciado com auto de infração.

§ 1.º — O auto de infração será circunstanciado, com informação completa da infração arguida e capitulação precisa dos dispositivos infringidos.

§ 2.º — Lavrado o auto de infração e não se declarando ciente o infrator, caberá à autoridade autuante certificar essa recusa. Neste caso ou quando não seja encontrado o infrator, far-se-á a intimação por edital publicado no "Diário Oficial".

§ 3.º — Terá o autuado o prazo de 30 (trinta) dias para se defender, contado de sua ciência ou data da publicação do edital de intimação.

§ 4.º — Expirado o prazo de que trata o parágrafo anterior, os autos serão conclusos ao Presidente da Diretoria do Instituto Brasileiro do Café, para julgamento dentro de 30 (trinta) dias.

§ 5.º — Da decisão do Presidente da Diretoria caberá recurso, sem efeito suspensivo, para a Junta Administrativa, mediante prévio depósito da multa aplicada, quando fôr o caso.

DISPOSIÇÕES GERAIS E TRANSITÓRIAS

ARTIGO 15 — E' permitida a substituição de cafés retidos por igual quantidade de cafés liberados nos portos, desde que sejam êstes recolhidos a armazéns ou reguladores sob fiscalização do IBC para serem liberados oportunamente na ordem cronológica daqueles.

§ 1.º — A substituição sòmente será concedida uma vez verificado pelo IBC que o café recolhido se enquadra no disposto pelo Resolução n. 76 da Junta Administrativa.

§ 2.º — As despesas decorrentes da substituição e retenção correrão por conta do interessado.

ARTIGO 16 — Nos Estados onde não haja armazéns reguladores é facultada a retenção de cafés no interior, por conta do IBC, em armazéns gerais ou outros, sempre indicados por êste.

ARTIGO 17 — E' facultada a remessa de cafés "PREFERENCIAIS" os "DESPOLPADOS" para armazéns do IBC ou armazéns gerais especialmente indicados por êste, situados fora dos portos, procedendo-se aí à conferência e liberação. As despesas correrão por conta dos rementetes quando se tratar de armazéns gerais.

ARTIGO 18 — Os despachos de café da safra 1957/58, terão início a 1.º de julho de 1957 e terminarão a 30 de abril de 1958 com exclusão dos despachos da série "DESPOLPADOS", cujo término será a 30 de junho de 1958.

PARÁGRAFO ÚNICO — Os cafés encaminhados para os portos, a partir de 30 de abril de 1958 terão seu registro, para efeito de liberação, adiado por 30 (trinta) dias, a partir da abertura da nova safra.

ARTIGO 19 — A Diretoria do IBC poderá autorizar a antecipação da entrada de café de determinada região, quando haja falta dos mesmos nos portos tributários.

ARTIGO 20 — A liberação dos cafés remanescentes da safra anterior será feita, para os primeiros, na proporção de 70% da entrada no pôrto.

ARTIGO 21 — O reajustamento dos estoques nos portos para os novos limites far-se-á na base de 20% do volume exportado pelo mesmo no mês anterior.

Rio de Janeiro, 3 de maio de 1957

PAULO GUZZO
Presidente da Diretoria do Instituto Brasileiro do Café

ARNALDO SETTI
Presidente da Junta Administrativa do Instituto Brasileiro do Café

MOLÉSTIAS SEXUAIS - IMPOTÊNCIA
NOS CASOS INDICADOS — CONSULTA Cr$ 10,00
Tratamento pela hormonioterapia e alta freqüência específica da velhice precoce da função sexual no homem e na mulher, irritabilidade, fadiga e insônia, nos casos indicados. Enfermagem a cargo de técnico e profissional diplomado.
CLINICA DR. SANTOS DIAS
RUA SÃO JOSÉ, 50 — 9.º andar — Conjunto 903 — TEL. 32-6280
Horário: diàriamente das 14 às 19 horas

Café e Bar Beduíno
AV. N. S. DE COPACABANA, 40
COPACABANA

COOPERATIVA CENTRAL DOS FRUTICULTORES LTDA.

Convidam-se os srs. associados a se reunir em assembléia Geral Ordinária, a fim de tratar de assuntos constantes do art. 25 e letra "a" dos estatutos na sede social à Av. Rio Branco 18, sala 1.209, às 15 horas em 1a. convocação, no dia 26 do corrente mês de maio.

Não havendo número legal, ficam marcadas novas reuniões, para a mesma hora e sede, em 2a. e 3a. convocações, respectivamente nos dias 2[illegible] e 31 do mesmo mês.

Rio de Janeiro, 10 de maio de 1957.

Edmundo de Castro Goyanna
Presidente

ASTENIA SEXUAL
Voronof revolucionou a Medicina demonstrando a possibilidade da restauração das energias perdidas e do vigor sexual. Chamamos, pois, a atenção da classe médica para a fórmula do TONOKLEN (comprimidos) destinada a restauração das funções genitais. Nas drogarias ou pelo reembôlso Caixa Postal, 4 — Tijuca — Rio. Tel.: 48-3087 — Peçam literatura grátis.

DIVÓRCIO
E NOVO CASAMENTO no México. Amplas informações grátis. Esmerada atenção. Travessa do Ouvidor, 36 — 2º — sala 25 — Telefone 52-1334

Diario Carioca

Diretor Presidente: Horácio de Carvalho Júnior
Diretor Redator-Chefe: Danton Jobim

Fundado em 17 de julho de 1928

RIO DE JANEIRO, 11 DE MAIO DE 1957

A nossa opinião

Mentir e injuriar

O senador Juraci Magalhães acompanhará hoje o sr. Carlos Lacerda numa incursão pelo interior de São Paulo, destinada a levar avante a gigantesca provocação udenista contra o Govêrno. Pretendem os arautos do realismo político da UDN mobilizar o histerismo oposicionista para uma tentativa de contaminação da opinião pública, com o objetivo de estabelecer intranquilidade. O realismo udenista, que se cifrou na combinação Juraci-Lacerda, é no fundo uma rearticulação do golpismo derrotado quando se articulava ostensivamente e renascente sob a cobertura de falsos "slogans".

Os comícios udenistas não são atos de pura e simples propaganda política, não são uma mobilização de opinião em defesa do líder de um partido, mas uma chantage política. Aproveita-se de um pretexto para insultar o Govêrno, tentar desacreditá-lo perante as massas da capital e do interior, reeditando chavões desmoralizados da injúria e da calúnia, como as suspeitas, já desfeitas oficialmente, de participação do Vice-Presidente da República em negócios escusos com o peronismo.

A UDN sabe que, em todo êsse caso que envolve o nome do sr. João Goulart, está mentindo. Todos os documentos que ela exibiu foram examinados e declarados falsos. Não ficou, de todo o libelo do sr. Lacerda, pedra sôbre pedra. Entretanto, insiste-se na acusação caluniosa e o objetivo não pode ser outro senão excitar o histerismo lanterneiro e envolver setores desavisados da opinião pública.

A malícia do realismo udenista denota-se ainda na combinação que faz entre essa provocação em praça pública e a disseminação, nos bastidores políticos, de boatos que atribuem ao Govêrno tendência de recuo no processo contra o sr. Lacerda.

Fique certa a UDN de que nada conseguirá. Os meios de comunicação com o povo são de tal maneira rápidos e eficientes que a injúria estará desfeita mal saia da bôca dos levianos. E a disposição do Govêrno Federal não cederá diante de qualquer chantage ou provocação: o sr. Carlos Lacerda responderá na Justiça pelos crimes que cometeu e pelos que vier a cometer, na sua faina continuada e permanente de agitar, provocar e mentir.

Uma democracia que se defende

Notícias de Belo Horizonte informam o estardalhaço que se pretende fazer, na Assembléia Legislativa, em tôrno da negativa do Consulado norte-americano de conceder visto no passaporte de um deputado estadual para visitar os Estados Unidos.

Desde logo, convém atentar para o fato de que a recusa de visto é uma atitude legítima de defesa do Estado contra visitas que porventura julgue desagradáveis ou prejudiciais aos seus interêsses.

Aconteceu, porém, que o referido deputado estadual, de quem se diz serem notórias as atividades pelo menos afins com a linha de Moscou, pretendeu armar barulho em tôrno do caso alegando que o visto lhe fôra negado por ser "extremamente nacionalista".

Em visita a Belo Horizonte, o embaixador Briggs, muito oportunamente, esclareceu ter, êle próprio, referendado a recusa por considerá-la conveniente, mas repeliu energicamente a tentativa de atribuí-la ao alegado nacionalismo do parlamentar, fazendo, na mesma ocasião, afirmação de boas-vindas que seu Govêrno dará a todos quantos queiram visitar seu país.

Liquidou, assim, a intriga que se esboçava envolvendo uma decisão que, afinal de contas, apenas comprova a existência de uma permanente da Nação norte-americana contra tudo e todos que por acaso possam ameaçar-lhe a estabilidade do regime democrático.

Se nós aqui não nos defendemos do perigo exterior com a mesma eficiência pelo menos não façamos críticas injustas aos que agem com cautela no resguardo de suas instituições.

O exemplo de JK

Enquanto os círculos políticos se agitam com o caso Lacerda, JK isola-se no Palácio das Laranjeiras, dedicando tôdas as suas atenções no Orçamento Geral da República.

O Presidente quer obter o equilíbrio entre a Receita e a Despesa, essencial ao combate à inflação e à estabilidade da vida econômico-financeira do país, mas não deseja sacrificar o seu plano de desenvolvimento e bem-estar nacional. Tem metas a atingir e não pode fugir às imposições das realidades do Tesouro.

Daí as dificuldades que se apresentam, na hora de elaborar a lei de meios, em função da qual se desenvolverão os programas administrativos do Govêrno.

Os estudos de JK mostram, porém, que, mesmo nos momentos de trepidação, o chefe do Estado não esquece a missão fundamental de que se acha investido, visando a impulsionar o progresso e a criar melhores condições de vida para os brasileiros.

Homem de visão, êle sabe que são irrelevantes essas agitações. O que interessa à Nação é o progresso, o aperfeiçoamento social, mais elevados padrões de existência, de modo que possamos superar o pauperismo e as angústias da coletividade. E o Orçamento de 1958 será o instrumento de ação construtiva do Govêrno no próximo Exercício.

Por isso, enquanto outros deblateram, perdendo tempo e energia com discurseiras vazias, o Presidente da República, no silêncio do seu Gabinete, prevê, planeja, organiza e coordena o trabalho futuro que vai realizar em prol da grandeza do Brasil e da felicidade de seu povo.

S. A. DIARIO CARIOCA

Administração e Redação:
AVENIDA RIO BRANCO 25
Sede Própria

SUCURSAL EM SÃO PAULO:
Rua Barão de Paranapiacaba, 61 — 4.º and. — Grupo 22
Telefones: 32-5841 e 35-6286

SUCURSAL EM BELO HORIZONTE:
Av. Afonso Pena, 774 — 3.º andar — Sala 308
Telefone 4-8844

REPRESENTAÇÃO EM NITERÓI:
Av. Amaral Peixoto, 171 — 7.º andar — Sala 705-A

TELEFONES:

Diretoria	43-4480
Diretor-Redator-Chefe	43-5574
Superintendente	43-5374
Administração	43-3930
Gerência	43-8554
Chefe de Redação	43-5510
Secretaria	43-5530
Política	43-4433
Esportes	[illegible]
Reportagem	23-5080
Reportagem	43-8473
Polícia	23-3087
Departamento Promoção e Vendas	[illegible]
Depto Gráfico	43-5809
Depto de Publicidade	[illegible]

VENDA AVULSA

Número do dia	1,50
Domingo	2,00

ASSINATURAS
BRASIL E PAÍSES DA CONVENÇÃO POSTAL

Anual	300,00
Semestral	160,00

OUTROS PAÍSES

Anual	500,00
Semestral	300,00

RECLAMAÇÕES

Qualquer irregularidade no fornecimento de jornais às bancas ou na entrega do DIARIO CARIOCA aos nossos assinantes, deverá ser reclamada ao Departamento de Promoção e Vendas, pelo telefone 23-3882.

VIAJANTES

Percorrem o interior do país viajantes devidamente credenciados.

Craveiro: cidadão carioca

Fiscais de Itaipava exorbitam na cobrança das multas

ASSEMBLÉIA FLUMINENSE

"Os fiscais da barreira de Itaipava — disse, ontem, o deputado Arsonval Macedo — estão exorbitando na cobrança dos impostos, além de arbitrarem multas ilegais e por sua própria conta, sem respeitar o que está estabelecido em lei".

Acrescentou o representante petebista que o fato se repetia em outras barreiras, causando enorme prejuízo aos pequenos produtores, especialmente os de Três Rios, que além de tudo eram obrigados a esperar horas seguidas, até que fôssem despachados e pudessem seguir viagem para os centros consumidores.

OUTROS

Falaram, ainda, nas pequenas comunicações de ontem, que por ser sexta-feira, teve a duração de apenas 30 minutos: o sr. Rodrigues de Oliveira, para pretender o aumento de número de professores no Município de Campos; o sr. Vasconcelos Torres, que se congratulou com o sr. Amâncio de Azevedo, pelo lançamento da sua candidatura a Prefeito de Friburgo, e anunciar que os mesmos entrarão em greve no dia 14, caso as suas reivindicações não sejam atendidas até lá.

Na Ordem do Dia, não houve número para as deliberações. A matéria da pauta, compreende 26 proposições, teve a sua votação transferida para segunda-feira.

Confirmado: Janio vai mesmo governar da cama no hospital

POLÍTICA ESTADUAL

SÃO PAULO, 10 — (Asap.) — O governador Jânio Quadros, ainda não se decidiu em definitivo sôbre o espaço de tempo em que repousará, a conselho de seu médico, tudo dependendo dos exames de laboratório mandados proceder.

E certo, no entanto, que se afastará da sede do Govêrno para o tratamento indicado, deixando o expediente dos Campos Elísios entregue ao Chefe de sua Casa Civil. Os assuntos particulares serão decididos pelo seu secretário privado, sr. Afrânio de Oliveira.

IKE FÊZ O MESMO

Acrescenta-se ainda que o sr. Quintanilha Ribeiro, indagado sôbre qual seria a atitude do sr. Jânio Quadros se o exame do material recolhido exigisse um período maior de descanso, por parte do Governador, declarou nada poder dizer, tudo dependendo do próprio chefe do executivo paulista. Isto é, poderá êle simplesmente afastar-se da sede do Govêrno para se tratar (como alias o fêz, não há muito, o presidente Eisenhower, dos Estados Unidos), despachando assuntos urgentes apenas no local onde fôr internado; ou se licenciaria em caráter oficial, pelo tempo necessário.

NÃO COGITA LICENCIAR-SE

A hipótese de licenciamento, porém, é recurso do qual o Governador não cogita. O Chefe da Casa Civil dos Campos Elísios informou também que o período de tratamento do Governador provàvelmente terá início em fins da próxima semana, uma vez que o estado geral do sr. Jânio Quadros é satisfatório, apenas não permitindo excessos.

Por outro lado, deputados governistas que estiveram ontem com o Governador, ouvidos pela reportagem, afirmaram nenhuma informação oficial ter recebido sôbre a enfermidade do sr. Jânio Quadros, e que a notícia de seu licenciamento circulou ontem pelos corredores dos Campos Elísios, sem nenhuma indicação que a positivasse. E adiantaram mais desconhecer qualquer solução definitiva para o caso do afastamento do chefe do executivo do Govêrno do Estado.

DEPUTADOS DO PR VISITARAM JÂNIO

S. PAULO, 10 (Asap.) — Os deputados do Partido Republicano estiveram ontem nos Campos Elísios, participando da audiência concedida pelo governador Jânio Quadros aos parlamentares estaduais. Tudo deixa crer que os republicanos já teriam decidido regressar ao bloco situacionista, na Assembléia Legislativa.

ADEMAR: "VOU DIRETO PARA O CATETE"

S. PAULO, 10 (Asap.) — Falando à imprensa, o sr. Ademar de Barros confirmou seu propósito de candidatar-se à Presidência da República no próximo pleito, manifestando ainda seu otimismo com relação às suas possibilidades de êxito, após sua vitória nas eleições para a Prefeitura de São Paulo.

Tendo em vista o movimento iniciado entre os pessepistas, visando o lançamento da candidatura do sr. Ademar de Barros à sucessão do governador Jânio Quadros, a reportagem indagou do atual Prefeito de São Paulo se pretendia, de fato, candidatar-se à governança estadual.

E foi esta a resposta do Presidente do PSP: "Meu caro patrício, não gosto de ir por tabela. Desta vez, se Deus Nosso Senhor ajudar, irei direto para o Catete. Por que fazer baldeação no Govêrno do Estado?".

O sr. Ademar de Barros teve oportunidade, também, de manifestar seu otimismo com relação à posição do PSP no interior do Estado, afirmando que seu partido concorrerá à sucessão estadual com candidato próprio. O chefe pessepista apontou mesmo alguns nomes, como os dos srs. Lino de Matos, Cantídio Sampaio, Teotônio Monteiro de Barros e Rubens Ferreira Martins, em condições de disputar com êxito a sucessão do sr. Jânio Quadros.

O GOVERNADOR DE GOIÁS AGRADECE

GOIÂNIA, 10 (Asapress) — Em declarações à imprensa o governador José Ludovico de Almeida agradeceu as manifestações de solidariedade que recebeu de todo o país, em face do acidente ocorrido com o avião monomotor em que viajava de Goiânia para Jataí.

"Felizmente — disse — a perícia do pilôto e a graça divina fizeram com que pudéssemos realizar uma aterragem de emergência, com o tempo completamente "fechado", sem qualquer visibilidade. O pilôto receou a descida sem "teto", mas obedeceu às minhas ordens, pois eu desejava acabar a qualquer custo com a terrível agonia que se apossava dos passageiros. Quis Deus, entretanto, pudéssemos encontrar um local onde descemos como se o tivéssemos feito em magnífica pista asfaltada. Conforta-nos sobremaneira o espírito de solidariedade do povo goiano e brasileiro, que durante dezoito horas nos apresentou a mais cara das provas de dedicação humana: a da amizade. Quero agradecer, especialmente, os serviços da Agência Sul-Americana de Notícias, pelo trabalho magnífico realizado, informando-se em cidades paulistas da verdade, quando rumores que circulavam me davam como ali presente".

VAI A GOIÂNIA A ESCOLA DE GUERRA

GOIÂNIA, 10 (Asapress) — Uma delegação da Escola Superior de Guerra deverá visitar Goiânia na primeira quinzena de junho. O governador José Ludovico de Almeida hoje à noite receberá a visita de três elementos da mesma, com os quais elaborará o programa da próxima visita.

CONVENÇÃO ESTADUAL DO PRP

BELO HORIZONTE, 10 (Asapress) — Reunir-se-á nos dias 17, 18 e 19, nesta capital, a Convenção Estadual do PRP, à que estará presente o sr. Plínio Salgado. Os perrepistas irão escolher os novos dirigentes da agremiação, bem como organizar a lista de candidatos à Assembléia Estadual. Os integralistas estão movimentando suas fileiras, realizando estruturações dos "Comitês Populares" nos diretórios distritais e municipais do partido.

O sr. Plínio Salgado pronunciará durante o conclave várias conferências devendo a Convenção Estadual encerrar-se em reunião que se realizará no auditório da Secretaria de Saúde.

SERIA PRORROGADO O MANDATO

GOIÂNIA, 10 (Asapress) — A volta do Governador do Estado a esta cidade permitiu aos círculos políticos de Goiás, medir a popularidade do Chefe do Executivo, afastando tôdas as restrições que sôbre êles pesavam a respeito da prorrogação do mandato. Tanto assim, que a Assembléia Legislativa, de acôrdo com todos os partidos, resolveu colocar na pauta dos trabalhos de segunda-feira próxima o projeto que prorroga o mandato do Governador.

O "CASO SAULO DINIZ"

BELO HORIZONTE, 10 (Asapress) — A sessão de ontem da Assembléia Legislativa mineira foi novamente agitada com o "Caso Saulo Diniz", que teve recusado, pela Embaixada norte-americana, o "visto" em seu passaporte para visitar os Estados Unidos.

Também tôda a primeira parte da Ordem do Dia de ontem foi consumida com a discussão dos requerimentos dos srs. Castellar Guimarães e Pio Canedo: o primeiro, congratulando-se com o deputado petebista e repelindo a atitude da representação norte-americana, enquanto o do líder da Maioria pedia a audiência da Comissão de Justiça.

Por se haver esgotado a hora parlamentar, não foi votado o requerimento Pio Canedo, no sentido de ser ouvida a Comissão de Justiça. O mesmo deverá ser votado hoje, esperando-se a sua aprovação apenas contra o voto do PTB.

ESPERADO O SR. RUI BARBOSA

S. PAULO, 10 (Asapress) — Espera-se hoje nesta capital o sr. Rui de Almeida Barbosa, de regresso do Rio de Janeiro, onde há dias foi tratar junto ao Presidente da República e do Ministro da Justiça, de assuntos relacionados com a Assembléia Legislativa, do Estado de São Paulo, da qual é presidente.

SUPERADO O INCIDENTE

S. PAULO, 10 (Asapress) — Falando à imprensa, o deputado Paulo Teixeira de Camargo declarou estar superado o ligeiro incidente havido entre êle e o deputado Lauro Pozzi, novo líder governista na Assembléia Legislativa do Estado. Adiantou aquele parlamentar pessedista que o seu partido está firme no bloco situacionista.

DEMÓSTENES PARA UMA SECRETARIA

S. PAULO, 10 (Asapress) — Ao que fomos informados, o sr. Demóstenes De Martino acaba de ser convidado a ocupar a Secretaria do Abastecimento da Capital, a ser desmembrada da Secretaria Municipal de Higiene.

CRAVEIRO

Carioca dalém mar

Aprovada a concessão do título

CÂMARA dos Vereadores

Foi aprovado, ontem, por unanimidade, o requerimento dos senhores Mourão Filho e Raul Gomes Pereira, concedendo o título de "cidadão carioca" ao general Craveiro Lopes, como demonstração de maior estreitamento das relações entre o Brasil e Portugal.

O sr. Índio do Brasil, Presidente da Comissão de Saúde, pediu à Mesa que procedesse ao exame da água da 3ª Adutora do Guandu, em face da declaração do ex-vereador Paulo Areal de que ela representa grave ameaça à saúde pública.

Súmula da Sessão

Expediente: presidência do sr. Hugo Ramos Filho.

O sr. Frederico Trota reclamou providências contra a emprêsa que explora a linha de ônibus 48 (Ramos Lapa). Disse que, no começo do ano, notou que os carros da referida companhia vinham sendo gradativamente retirados do serviço. Nesta semana a emprêsa resolveu extinguir a linha por completo, sem que o diretor do Departamento de Concessões tomasse qualquer providência acauteladora do interêsse público.

O sr. José Bretas pediu voto de congratulações com o Departamento Federal de Segurança Pública pela passagem de mais um aniversário de sua criação. O sr. Levi Neves teve gesto idêntico quanto à Escola Rivadavia Correia por completar 45 anos de fundação. O sr. Arnaldo Nogueira pediu voto de louvor ao povo da Colômbia pela luta sustentada, com o apoio da Igreja Católica, contra a ditadura implantada no país em 1947. Pediu o orador, ainda, um pensamento para o sr. Café Filho, ex-presidente da República, que se encontra privado de receber visitas por estar doente. O sr. Magalhães Júnior fez comentários a respeito do comício realizado na véspera na Cinelândia.

O sr. Couto de Sousa congratulou-se com o Secretário de Finanças, sr. Nelson Mufarrej, pelas providências adotadas com relação ao recolhimento do impôsto de transação. Falou sôbre a carne dizendo não haver explicação para que a carne seja vendida tão cara.

Ordem do Dia

Presidência do sr. Hugo Ramos Filho.

Faltou número para votar o requerimento de urgência para o projeto que determina a inclusão de várias entidades na verba que distribue subvenções no Orçamento.

Outros assuntos

A sessão foi prorrogada para que o sr. Levi Neves falasse sôbre tese que apresentou, sendo aprovada, no Congresso dos Municípios, sôbre eleição do Prefeito carioca. Mas o tempo terminou sem que o orador pudesse fazer as considerações desejadas, o que realizará em outra oportunidade.

O sr. Raul Brunini sugeriu ao Prefeito instituir em tôdas as escolas públicas o "Mês do Trânsito" destinado a difundir os elementos básicos de segurança do tráfego.

Maioria absoluta é intransigente na defesa da Petrobrás

Plenário da CÂMARA

Manifestando sua "inabalável determinação de manter o monopólio estatal do petróleo", 166 deputados divulgaram ontem uma "declaração", opondo-se à qualquer iniciativa parlamentar que procure invalidar a política nacionalista adotada pelo Congresso.

O documento foi lido ontem da tribuna da Câmara, pelo deputado Neiva Moreira e contém a assinatura de 66 deputados do PSD, 34 do PTB, 31 da UDN, 23 do PSP, 6 do PR, 3 do PSB, 2 do PTN e 1 do PRT, destacando-se o apoio dos srs. Vieira de Melo (líder da Maioria), Afonso Arinos, (líder da Oposição) e Batista Ramos (líder da Minoria).

A DECLARAÇÃO

A declaração da maioria absoluta dos deputados que integram a Câmara, está redigida nos seguintes têrmos:

"Unidos pelo superior desejo de preservar os interêsses fundamentais do País, os deputados que subscrevem a presente declaração reafirmam a sua inabalável determinação de manter o monopólio estatal do petróleo, opondo-se, consequentemente, a tôda iniciativa parlamentar que procure invalidá-lo.

"Êste pronunciamento tornou-se necessário em face do recrudescimento da campanha contra a Petrobrás e das ameaças de iniciativas parlamentares que abririam caminho à derrogação da política nacionalista votada pelo Congresso".

SÚMULA DA SESSÃO

— O sr. LISTER CALDAS critica o Departamento de Estradas de Rodagem do Maranhão e elogia a ação do eng. Regis Bittencourt à frente do DNER.

— O sr. CARVALHO NETO justifica projeto de lei que dispõe sôbre a prioridade na construção dos mais importantes ramais da ligação do centro com o litoral.

— O sr. LINCOLN FELICIANO chama a atenção do Ministro da Agricultura para a necessidade do aproveitamento econômico do Vale da Ribeira, em São Paulo.

— O sr. ARMANDO LAGES critica o Presidente do IPASE por não haverem sido ainda nomeados os candidatos aprovados nos concursos realizados pela autarquia.

— O sr. OSTOJA ROGUSKI defende reivindicações dos lavradores de café do Paraná junto ao Ministério da Agricultura, no sentido do financiamento a longo prazo de geradores de fumaça para proteção dos cafezais contra as geadas.

— O sr. EMIVAL CAIADO focaliza o problema da transferência da capital para o Planalto Goiano, ressaltando sua importância econômica.

— O sr. BENEDITO VAZ defende reivindicações da bancada goiana no sentido da mudança da administração da Estrada de Ferro Goiás.

— O sr. ANISIO ROCHA lê, para que conste dos Anais, editorial do "Jornal do Commercio" lamentando o afastamento do general Batista Teixeira da chefia do Departamento Federal de Segurança Pública.

— O sr. PLINIO LEMOS encarece a necessidade de financiamento e fixação de preços mínimos para o algodão da Paraíba.

— O sr. SERGIO MAGALHÃES lê, para que conste dos Anais, manifesto dos Sindicatos dos Pilotos e Aeronautas, a respeito das causas dos acidentes nas aeronaves comerciais do Brasil.

— O sr. ULTIMO DE CARVALHO justifica projeto de lei que dispõe sôbre o registro de diplomas expedidos pela extinta Escola de Eletricidade de Belo Horizonte, anteriormente denominada Escola de Eletricidade e de Radiotelegrafia de Belo Horizonte.

— O sr. ARRUDA CAMARA, orador do Grande Expediente, fala sôbre diversos assuntos, focalizando o andamento de várias proposições, inclusive a que trata das pensões dos militares.

— O sr. NEIVA MOREIRA lê, para que conste dos Anais, declaração subscrita por 170 deputados, manifestando-se contra qualquer modificação na política petrolífera nacionalista.

— E' lida mensagem do Presidente da República, acompanhada de exposição de motivos do Ministro das Relações Exteriores, justificando projeto de lei que autoriza o Poder Executivo a abrir o crédito especial de 13 milhões de cruzeiros para atender às despesas com a visita ao Brasil do Presidente da República Portuguesa, general Craveiro Lopes.

— O sr. OSCAR CORREIA, no grande expediente, analisa a situação econômico-financeira, especialmente no que diz respeito ao aumento do custo da vida.

ORDEM DO DIA

— O sr. ABGUAR BASTOS indaga da Mesa se foi oficializada a retirada da Emenda Constitucional do sr. Antônio Horácio que trata da prorrogação de mandatos.

— O sr. ULISSES GUIMARÃES informa que, até agora, a Mesa não recebera qualquer documento nesse sentido.

— Os srs. LEITE NETO, RUI SANTOS, OSCAR CORREIA e TENORIO CAVALCANTI discutem o projeto de resolução que revigora normas estabelecidas pela Comissão de Orçamento para exame da Lei de Meios para o próximo exercício financeiro.

— Encerramento: 18 horas.

Os ribeirinhos de Penedo precisam receber indenização

Plenário do SENADO

O sr. Freitas Cavalcanti fêz um apêlo, ontem, da tribuna do Senado, no sentido de que o Ministro da Fazenda determine a distribuição imediata à Comissão do Vale do São Francisco do crédito autorizado pelo Presidente da República para pagamento de indenizações aos proprietários ribeirinhos de Penedo, Estado de Alagoas.

O sr. Ezechias da Rocha referiu-se à resolução do Congresso que manteve os vetos parciais apostos pelo Presidente da República ao projeto que criou a "Rêde Ferroviária S.A.", elogiando o pronunciamento do sr. Freitas Cavalcanti sôbre a matéria.

CONTRA USA

O sr. Kerginaldo Cavalcanti, fiel à sua linha de nacionalismo antiamericanista, investiu violentamente contra o Govêrno dos Estados Unidos, afirmando, entre outras coisas, que aquêle país se encontra afogado numa política anti-democrática. O representante pessepista, depois de repisar seus conhecidos "slogans" de alarma contra o imperialismo americano, protestou contra a decisão das autoridades americanas que negaram visto a um deputado mineiro que pretendia viajar para aquêle país.

LAPIDAÇÃO E GARIMPEIROS

O sr. Atílio Vivacqua referiu-se à situação dos garimpeiros e da indústria de lapidação nacional, lamentando que a mesma esteja, hoje, pràticamente extinta, quando, em passado não remoto, chegou a ter cêrca de 850 oficinas. Apreciou, em seguida, o memorial dos exportadores do cristal de rocha, no qual é solicitado ao Govêrno Federal providências imediatas, em face à expectativa de interrupção das importações por parte dos Estados Unidos. Por último, referiu-se à inauguração das obras do Campo de Instrução de Jericinó, ressaltando o trabalho do general João de Almeida Freitas.

SÚMULA DA SESSÃO

O sr. Neves da Rocha fêz o necrológio e lamentou o passamento do sr. Carlos Mangabeira, irmão do deputado Otávio Mangabeira.

ORDEM DO DIA

Na Ordem do Dia, foram aprovados dois projetos: a) que concede pensão de 3 mil cruzeiros mensais à Beatriz Ferreira Lucas e Arminda Ferreira Lucas, irmãs solteiras do ex-maquinista do Lóide Brasileiro, Alvaro Ferreira; b) que concede pensão de 3 mil cruzeiros mensais à Eva Alves de Góis, viúva de Araújo de Góis.

11 de maio

Diário de um Repórter

BATISTA RAMOS

O deputado Batista Ramos está às voltas com uma crise no PTB, promovida contra êle, segundo se diz, pela deputada Ivete Vargas. Na UDN, entretanto, as referências ao líder do PTB são as melhores. O sr. Afonso Arinos, por exemplo, exaltava suas qualidades de caráter, sua honradez, sua bondade e sua inteligência.

— Excelente homem êsse Batista Ramos — disse o líder da Oposição.

E após uma pausa:

— Ontem nós o fizemos falar até as seis horas.

DE PEDRO ALEIXO A CHICO CAMPOS

Os oitocentos processos que o sr. Pedro Aleixo acompanha no Fôro de Belo Horizonte o impediriam de vir ao Rio defender o sr. Carlos Lacerda. O habeas-corpus (ou o mandado de segurança, ainda há dúvida) seria requerido no Supremo, em vista disso, pelo sr. Chico Campos.

NOVO REDATOR DA "TRIBUNA DA IMPRENSA"

O deputado Rui Santos estréia segunda-feira no "Tribuna da Imprensa" como repórter político e redator de tópicos. O sr. Rui Santos foi repórter e secretário de jornal na Bahia.

KELLY SATISFEITO COM O TESTE DE SAÚDE

O sr. Prado Kelly sente-se em perfeita forma depois do violento esfôrço de quatro dias na Comissão de Justiça. Passada a fadiga das primeiras horas, sente-se agora na plenitude das suas fôrças físicas.

— Essa prova equivaleu a um "chek-up" — disse o sr. Kelly, firme nos seus cinquenta e dois anos.

LEOBERTO DEFINE O REALISMO UDENISTA

— Já descobri que êsse negócio de realismo político na UDN é conversar bebendo uísque — disse-nos o sr. Leoberto Leal.

CASTELLO

Estado-Maior da Armada

Realizou-se, ontem, às 10 horas, no Estado-Maior da Armada, a cerimônia de posse do vice-almirante Carlos da Silveira Carneiro no cargo de chefe daquele importante setor naval. Transmitiu o cargo, o almirante Renato Guillobel, em cerimônia que contou com a presença de altas autoridades navais.

O almirante Carneiro, atual comandante em chefe da Esquadra, acumulará as funções durante a ausência daquele oficial general. O almirante Renato Guillobel foi nomeado recentemente para chefiar a Delegação do Brasil à Conferência do Atlântico Sul, a realizar-se em Buenos Aires, na próxima quinzena.

Após a cerimônia, os almirantes Carlos da Silveira Carneiro e Renato Guillobel apresentaram-se ao Ministro.

O Que Se Diz:

...QUE o deputado Quintela, da Assembléia fluminense, conseguiu libertar o contraventor Filinho Monteiro, de Macaé...

...QUE na UDN fluminense o fato provocou suspeita que o dito Quintela esteja agindo em combinação com o coronel Feio...

...QUE o deputado José Bonifácio diz que o acôrdo mineiro jamais se fará, pois tôda vez que a pacificação está próxima, êle, José Bonifácio, é procurado pelo sr. Benedito Valadares ou outro pessedista de proa que lhe pedem para vetar os entendimentos...

A opinião do leitor

A homenagem que falta a Catulo

Do leitor Silvério Campos:

"O Centro Carioca promoveu uma homenagem à memória de Catulo da Paixão Cearense, realizando uma serenata junto à sua herma nos jardins do Senado. Os jornais publicaram, repetidas vêzes, os nomes dos promotores da homenagem, até parecendo que o que êles queriam eram ver seus próprios nomes na imprensa e não render um pleito ao grande poeta. São êles: Oton Costa, Pádua de Almeida, A. Martinez Grau, Astério de Campos, Tito Bezerra de Menezes, Jordão de Oliveira, Mário José de Almeida, Joaquim de Oliveira Lima, Paschoal Carlos Magno. O nome de Paschoal Carlos Magno é conhecido no mundo inteiro e está a salvo de qualquer juízo menos louvável.

O que falta

Se houvesse, mesmo, sinceridade nesse movimento, antes dessa homenagem o Centro Carioca e seus aliados deviam ter tratado de outra coisa. Todos sabem (todos os amigos de Catulo) que o grande poeta morreu pobre. Morava em casa alugada, num perdido subúrbio carioca, em companhia de uma boa senhora, sua grande amiga. Nessa casa Catulo escreveu seus imortais poemas, recebeu os amigos, a quem, invariàvelmente, oferecia suculenta feijoada preparada pelas mãos hábeis da boa companheira. A casa onde Catulo viveu e escreveu sua obra é, portanto, patrimônio da cidade. Mas a casa era alugada e a estas horas a inquilina (a boa companheira de Catulo) já deve ter sido despejada porque uma ação de despejo contra ela foi movida por falta de pagamento de aluguel.

O que não se fêz

Para que a casa de Catulo fôsse considerada legalmente patrimônio da cidade, para que sua companheira, velha e sem recursos, não fôsse despejada, o vereador Domingos d'Angelo endereçou um requerimento ao Prefeito. Foi animador dêsse movimento velho repórter carioca — Barnabé de Campos — grande e sincero amigo de Catulo. Mas Barnabé morreu, ficando a memória de Catulo desamparada. Tudo isso já foi publicado e os amigos de Catulo, se são, mesmo, amigos, de tudo devem saber. Mas, quando transcorre o 11.º aniversário da morte do poeta, ninguém se lembra de levar adiante a desapropriação da casa onde Catulo viveu e escreveu sua obra, para que sua memória ficasse perenemente resguardada. Mas ninguém se esquece de encher uma notícia de poucas linhas — a notícia da serenata — com os nove nomes dos promotores da festa e mais sete de gente que vai cantar e tocar suas composições. Enquanto se faz a festa, com larga publicidade dos nomes de seus organizadores, a casa onde Catulo viveu, morreu e onde escreveu sua obra, sofre uma ação de despejo e a companheira do grande vulto é jogada ao relento, no fim da vida, sem um amigo, sem um auxílio, sem uma lembrança, nem mesmo a simples lembrança de um convite para a serenata publicitária".

Saneamento básico dos Municípios

BELO HORIZONTE, 10 (AN) — Deverá ser assinado amanhã, no Palácio da Liberdade, o convênio entre o Govêrno de Minas, o SESP, e o Departamento de Endemias Rurais, para a execução de serviços de saneamento básico dos municípios mineiros. Visa o convênio a coordenação dos serviços dos diversos órgãos de saneamento, através de um amplo programa de elaboração de projetos e sistemas de abastecimento de água.

Comissão de Diplomacia vai mudar de nome

A Comissão de Diplomacia, em sessão de ontem, aprovou, por unanimidade, o parecer do deputado Newton Carneiro, favorável ao Projeto de Resolução de autoria do deputado Carlos Albuquerque, que dá a denominação de Comissão de Relações Exteriores à atual Comissão de Diplomacia.

CNE contra a criação do Serviço de Assistência e Seguro Social dos Economiários

"Urge substituir o empirismo, orientador da previdência no Brasil nos seus primórdios por critérios aos quais a experiência acumulada e os estudos feitos dão substrato científico"

O Conselho Nacional de Economia remeteu, recentemente, à Comissão de Finanças do Senado Federal parecer contrário ao projeto que cria o Serviço de Assistência e Seguro Social dos Economiários.

De início o Conselho lembrou que a uniformização da legislação visando à unificação do sistema previdencial, com o objetivo maior de pôr têrmo às desigualdades existentes nos proventos, é uma aspiração uniforme dos órgãos responsáveis pelo Instituto pátrio do Seguro Social.

DISCRIMINAÇÃO

De tal objetivo, todavia se afastou a proposição do legislativo em causa, pois a criação de mais um Instituto, com a consequente dissociação de parte dos segurados compulsórios do Instituto dos Bancários, ainda mais fragmentará os planos de benefícios em vigor, estabelecendo tratamento discriminatório para o novo grupo de segurados e assim contrariando o princípio da equidade.

Acresce ainda que há, em tramitação na Câmara dois projetos, um de lei orgânica e outro de reforma administrativa do Instituto de previdência social, projetos êsses que têm a finalidade essencial de unificar os planos de contribuições e benefícios e racionalizar a sua administração e que assim merecem o apoio do Conselho.

EMPIRISMO

Nessas considerações se baseia a resposta que o Conselho deu ao Senado sôbre a preliminar da oportunidade e da conveniência da aprovação do projeto de lei. n. 284-1956. Julgando-a como a julgou, inoportuna e inconveniente o Conselho acetuou que urge substituir o empirismo, orientador da previdência no Brasil e nos seus primórdios por critérios aos quais a experiência acumulada e os estudos feitos dão substrato científico.

Concluindo o seu parecer, o Conselho Nacional de Economia lembra que está procedendo a pesquisas sôbre a situação econômico-financeira dos órgãos de previdência social visando determinar-lhe os futuros reflexos sôbre a economia da Nação.

MERCADOS e COTAÇÕES

CAMBIO LIVRE

O mercado de câmbio livre abriu ontem, frouxo e fechou irregular.

Abertura:

BANCOS PARTICULARES

Dólar, venda	72.00	—
Dólar, compra ..	70.00	—
Libra, venda	200.00	—
Libra, compra ..	194,00	—
Marco, venda	17.10	—
Marco, compra ..	16.60	—
Lira venda	0.116	—
Lira, compra	0.112	—
Escudo, vend. ...	2.52	—
Franco, venda ...	0.206	—
Franco compra ..	0.197	—

Fechamento:

Dólar, venda	72,50 a	72.70
Dólar, compra ..	70.50 a	70.70
Libra, venda	202.00	—
Libra, compra ..	196.00	—

Câmbio

O mercado de câmbio oficial funcionou, ontem, em posição estável e sem alterações nas taxas. O Banco do Brasil para cobranças vencidas em geral para remessa e cotas autorizadas declarou vender libras à vista para entrega pronta a Cr$ 52,69,60 e dólares a Cr$ 18,82. Aquele Banco comprava letras de exportação a Cr$ 51,4080 sôbre Londres e Cr$ 18,30 sôbre Nova York.

O Banco do Brasil afixou as seguintes taxas:

Libra	52,6960	51,4080
Dólar	18,82	18,30
Escudo	0.6607	[illegible]
Florim	4.9384	4,8177
Marco	4,4817	4.3721
Pêso uruguaio ...	4.7109	4.5446
Franco belga	0.3742	0.3650
Lira	0.0299	0.2922
Franco suiço	4.4269	4.2834
Franco francês ..	0.0534	0.0521
Coroa sueca	3.6402	3.551
Coroa tcheca	2.6139	2.55
Coroa dinamarquesa	2.740	2.634
Pêso argentino	N/C	N/C
Pêso boliviano ...	0.3197	—

OURO FINO

O Banco do Brasil comprou ontem a grama de ouro fino na base de 1.000 a 1.000 em ouro amoedado ao preço de Cr$ 20,8176,4.

Câmara Sindical

Medidas cambiais fixadas em 8 de maio de 1957.

MERCADO LIVRE

América do Norte, Dólar ..	70.57
Alemanha, Marco	16.77
Bélgica, Franco Belga	1.43
Dinamarca, Coroa	7.80
França, Franco	0.2028
Holanda, Florim	28.60
Inglaterra, Libra	197.34
Itália, Lira	0.1176
Portugal, Escudo	2.4736
Suécia, Coroa	12.80
Suiça, Franco	16.58

MERCADO OFICIAL

América do Norte Dólar ..	18.82
Alemanha, Marco	4.4812
Bélgica, Franco Belga	0.3739
Dinamarca Coroa	2.7495
França Franco	0.0534
Inglaterra, Libra	52.6960
Portugal, Escudo	0.6607
Suécia, Coroa	3.6402
Suiça, Franco	4.4269

MOEDAS

América do Norte, Dólar ..	70.74
Alemanha, Marco	17.30
Argentina, Pêso	1.85
Chile, Pêso	0.11
Espanha, Peseta	1.43
França, Franco	0.1780
Inglaterra, Libra	197.75
Itália, Lira	0.1160
Peru, Sol	3.87
Portugal, Escudo	2.48
Uruguai, Pêso	17.60
Venezuela, Bolivar	20.50

Bôlsa de Valores

Estêve a Bolsa, ontem, em condições ativas e acusou negócios desenvolvidos nos títulos em movimento. Cotaram-se em condições de estabilidade as apólices da União e as Obrigações de Guerra, com as de sorteios de Minas, São Paulo e Rio mal colocadas e frouxas. As ações de Companhias em trabalhos funcionaram bem colocadas e assim fecharam.

VENDAS REALIZADAS ONTEM

	UNIÃO	CR$
28	Unif.	730,00
5	Idem	760,00
59	D. Emis. Nom.	730,00
125	Idem port.	780,00
244	Idem	800,00
7	Idem — Emp. Ant.	770,00
5	Idem	780,00
310	D. Emis. pt. Cant. .	775,00
50	Reajust.	795,00
360	Idem	800,00
	OBRGS.:	
11	Guerra Cr$ 100	75,00
21	Idem Cr 500	375,00
244	Idem de Cr$ 1.000 .	785,00
18	Idem de Cr$ 5.000 .	3.950,00
	ESTADUAIS	
	APLS.:	
3	Minas — Pop.	180,00
335	Minas 75 pt.	370,00
50	Minas 1177	540,00
725	Minas — Rec. Econ. 1a. Série	600,00
9	Idem 2a. Série	600,00
56	Idem 3a. Série	600,00
730	Minas 1934 pt. 1a. S.	95,00
126	Idem 2a. Série	90,00
180	Idem 3a. Série	92,00
200	São Paulo pt. Unif. 5 por cento	800,00
	MUNI DO D. FEDERAL:	
21	Emp. Mun. Lei 820 do Plano A	582,00
760	Idem	585,00
137	Idem	590,00
250	Idem do Plano B ..	575,00
35	Dec. 1535 75	145,00
	COMPANHIAS:	
82 1/2	Panair do Brasil .. Cr$ 200	200,00
45	Paulista E. Ferro Cr$ 200 pt.	128,00
15	Arno Pref. S/Cup. n. 9 Cr$ 1.000	1.020,00
1.300	Brahma Ord. Cr$ 200	520,00
875	Idem Pref.	514.00
1 810	Idem	515,00
1.241	Cigarros Souza Cruz Cr$ 1.000	1.400,00
10	D. Santos Nom. .... Cr$ 200	195,00
17	Idem C/Div.	270,00
20	D. Santos port. Cr$ 200 C/Div.	232.00
3	Idem	250,00
1.100	Harkson Ind. Com. KIBON Cr$ 200 Ord.	300,00
130	Lojas Americanas .. Cr$ 1.000	1.260,00
50	Manuf. Brinquedos Estrêla Pref. Cr$ 1.000	1.020,00
650	Mesbla pt. Cr 200	198,00
16	Ref. e Exp. de Petróleo União Cr$ 1.000 — Ord.	1.800,00
40	B. Mineira pt. .... Cr$ 1000	1.235,00
244	Idem	1.240,00
141	Idem C/Div.	1.320,00
80	Idem	1.325,00
575	Sid. Nacional Cr$ 200	195,00
150	Vale R. Doce Ex/D. Cr$ 1000 Nom.	1.700,00
	5 Com. Marítimo e Terrestre Cr$ 5000 .	5.000,00
	DEBÊNTURES:	
100	Cia. Urbanizadora N. C/Brasil — Obrigações Brasília 85	1.000,00
4	Cia. Petrobrás ...... Cr$ 800	480,00
	ALVARÁS:	
28	Apls. D. Emis. Nom.	730,00

Café

O mercado de café disponível funcionou, ontem, firme e com os preços inalterados. O tipo 7, foi cotado ao preço anterior de Cr$ 328,00 por 10 quilos e durante os trabalhos venderam-se 3.597 sacas. Fechou inalterado. O movimento verificado foi o seguinte: — Entradas 1.713 sacas pela Estrada de Rodagem. Embarques 1.000 sacas para a América do Norte. Existência 500.437. Café despachado para embarques 21.934 sacas.

COTAÇÕES POR 10 QUILOS

Tipo 2	378.00
Tipo 3	368.00
Tipo 4	358.00
Tipo 5	348.00
Tipo 6	338.00
Tipo 7	328.00
Tipo 8	318.00

PAUTAS

ESTADO DE MINAS

Cafés finos	Cr$ 32,80
Cafés finos	Cr$ 43,05

ESTADO DO RIO

Café comum	Cr$ 32,01

CAFÉ A TERMO

Na abertura não funcionou por falta de número legal de corretores.

FECHAMENTO

Meses	Vend.	Comp.
Maio, 1957	S/V	338,00
Junho, 1957	340.00	337.80
Julho, 1957	S/V	326.50
Agôsto, 1957	S/V	323.03
Setembro, 1957 ...	327.00	323.00
Outubro, 1957	323.40	323.00

Vendas — 1.000 sacas.
Mercado — Estável.

Açúcar

O mercado dêste produto regulou ontem, calmo e com os preços inalterados. Não houve entradas e sairam 8.450, ficando em depósito 25.555 sacas.

Cotações por 60 quilos:

Branco cristal — 580,00 a 590,00 — Mascavinho — 480,00 a 490,00.

Algodão

Esse mercado funcionou, ontem, calmo e com os preços inalterados. Entradas não houve e sairam 750, ficando em depósito 47.430 fardos.

COTAÇÕES POR 10 QUILOS:
Fornecidas pelo corretor Madeira de Freitas
(Condições do Mercado)

	Cruzeiros
Fibra longa:	
Seridó, tipo 3	490.00 a 500.00
Seridó, tipo 4	470.00 a 475.00
Fibra média:	
Sertões tipo 3	435.00 a 440.00
Sertões tipo 5	Nominal
Ceará, tipo 3	425.00 a 430.00
Ceará tipo 5	Nominal
Fibra curta:	
Matas tipo 5	420.00 a 425.00
Matas tipo 3	390.00 a 395.00
Paulista tipo 3	Nominal
Paulista tipo 5	420.00 a 425.00

JUNTA DOS CORRETORES DE MERCADORIAS

Cotações por 10 quilos:

Fibra média — Sertões tipo 5, nominal. Fibra curta — Paulista, tipo 5, Cr$ 410,00 a 415,00.

PERDEU-SE

No dia 6 do corrente, num trem de Santa Cruz, que chegou na Central às 8,35 horas, um embrulho contendo documentos pertecentes a D. Shyrley Guimarães, pede-se a quem encontrou o obséquio de entregar na Portaria dêste jornal com o sr. Marinho ou na Rua Rangel Pestana, 218, Bangu, que será gratificado.

FARMÁCIA ESPÍNDOLA

Inaugurada em 27 de abril de 1957

Artigos de perfumaria — Aviam-se receitas — Entregas a domicilio

RUA LINS DE VASCONCELLOS, 523

LEILÃO DE DIVISAS

Rendeu Cr$ 9.406.700.00 o leilão de divisas de câmbio realizado ontem na Bôlsa de Valores do Rio. O movimento de operações foi o seguinte:

ESPÉCIE DE DIVISAS	Cat	Montante das Divisas: Oferecidas	Licitadas	Sobras	Ágios: Mínimo	Máximo
Para importação de adubos, inseticidas e outros produtos.						
US$ Argentina — Adubo	1a	1.000	——	1.000	——	——
PRONTO — Inset.	1a	5.000	2.000	3.000	25.00	25.00
US$ Noruega — Inset. .... PRONTO	1a	3.000	——	3.000	——	——
US$ Finlândia — Inset. .... PRONTO	1a	2.000	——	2.000	——	——
US$ Chile — Adubo .... PRONTO	1a	47.000	47.000	——	25.00	25.00
Coroas Suecas — Inset. .... PRONTO	1a	20.000	5.000	15.000	4.54	4.54
US Espanha — Inset. .... PRONTO	1a	2.000	1.000	1.000	25.00	25.00
US$ Uruguai — Inset. .... PRONTO	1a	30.000	——	30.000	——	——
US$ A C L — Adubo	1a	90.000	90.000	——	25.50	26.30
PRONTO — Inset.	1a	60.000	60.000	——	25.20	25.00
US$ JaIpão — Adubo	1a	2.00.	——	2.000	——	——
PRONTO — Inset.	1a	8.000	——	8.000	——	——
US$ Polônia — Inset. .... PRONTO	1a	3.000	——	3.000	——	——
Coroas Dinamarquesas .... PRONTO	1a	14.000	——	14.000	——	——
US$ — Adubo	1a	120.000	86.000	34.000	25.00	25.00
120 DIAS — Inset.	1a	120.000	86.000	34.000	25.00	25.00
US$ Israel — Adubo	1a	17.000	——	17.000	——	——
PRONTO — Inset.	1a	13.000	——	13.000	——	——

Panorama Econômico — NO BRASIL E NO MUNDO

Esmagadas as acusações contra a Refinaria Capuava

O sr. Alberto Soares Sampaio depondo, quinta-feira última perante à Comissão Parlamentar de Inquérito, na Câmara Federal, reduziu a frangalhos as acusações assacadas contra a Refinaria Capuava, da qual é seu diretor-presidente. O depoimento, tanto na parte expositiva, como na arguição, causou viva impressão entre os presentes, dado o seu tom categórico e a abundância de provas contra a infâmia articulada.

O sr. Alberto Soares Sampaio provou, exuberantemente, que a direção da Refinaria não está, absolutamente, conforme maldosamente se disse, "a serviço de grupos econômicos estrangeiros". Fortalecendo sua palavra, ofereceu à Comissão Parlamentar de Inquérito a necessária documentação, provando a inanidade da torpe acusação.

Referindo-se ao aumento da produtividade de Capuava, um dos pontos mais perseguidos pelos industriais modernos, em todo o mundo, ressaltou que o fato foi "resultado de sua efetiva capacidade de operação, reconhecida pelo Conselho Nacional do Petróleo", e não decorreu, assim, de um aumento das instalações existentes e, muito menos, da elevação clandestina de novas unidades de refinação.

Desfazendo tôdas as acusações, uma a uma, o sr. Soares Sampaio terminou dizendo que a realização do empréstimo junto à Gulf nada mais passou de que uma simples operação simbólica, com o objetivo de atender exigências da SUMOC.

A Refinaria Capuava, em verdade, vem propiciando ao país considerável economia em dólares, mediante o aumento de sua produção, mas sem qualquer alteração em suas instalações. Nas condições atuais, Capuava tem a capacidade de processamento de 11 mil barris diários, representando uma economia da ordem de US$ 7.750.000,00, o que é bem significativo para uma Refinaria nova, mas bem dirigida, porque orientada por um grupo de autênticos patriotas, cujo único interêsse é colaborar no sentido do desenvolvimento crescente da economia brasileira.

O dólar no mercado livre

Os saques do dólar no mercado livre, ontem, pelos Bancos e Casas Bancárias, foram efetuados entre Cr$ 72,50 a Cr$ 72,70; enquanto isso as compras por aquêles mesmos estabelecimentos giraram em tôrno de Cr$ 70,50 e Cr$ 70,70, mercado irregular.

O novo golpe sôbre o cruzeiro decorre, principalmente, da pressão efetiva e também psicológica, da importação de automóveis pelos parlamentares e outros beneficiados do art. 4º da lei de licença prévia, que já se processa em acelerado ritmo. Estima-se que as importações de carros montarão a quase US$ 2 milhões.

Durante o mês findo, no mercado livre desta praça, foram vendidos US$ 7.605.159,00, com a renda de Cr$ 515.489.749,10. A taxa média foi de Cr$ 67,78, mas em maio, segundo correm as coisas, deverá sofrer relativa elevação.

Fiscalização e autenticação de cédulas

O Presidente da República autorizou que os funcionários fazendários Luiz Alberto Rist, Contador, e Marcos Irineu Joffily, Conferente, viajem para Nova York e Londres respectivamente, a fim de procederem a fiscalização do uso de chancela, bem como o uso de conferência e autenticação de maços de cédula de papel-moeda, tendo em vista os contratos de fornecimento celebrados entre a União e as firmas American Bank Note Co., de Nova York, e Thomas de La Rue, de Londres.

Foram autorizados, também, a ausentar-se do país o procurador Haroldo Renato Ascoli que terá a seu cargo a fiscalização sob o aspecto jurídico dos contratos naquelas duas cidades, e o Diretor da Caixa de Amortização para, como supervisor dos trabalhos, quando se fizer necessário, viajar com destino a Londres e Nova York.

Fusão do hidrogênio para produção de eletricidade

NOVA IORQUE, 10 (FP) — Doze companhias industriais americanas acabam de resolver a aplicação de dez milhões de dólares para pesquisas quanto a um método que permita a utilização da fusão do hidrogênio (isto é, a reação da bomba «H»), para produzir eletricidade de maneira rendosa.

As pesquisas serão realizadas nos laboratórios atômicos de San Diego, na Califórnia.

Prevenção contra geadas

O Ministro da Fazenda autorizou a Carteira Agrícola e Industrial do Banco do Brasil a promover a inclusão de verba destinada à aquisição de equipamentos produtores de fumaça ou nevoeiro, utilizados na lavoura contra geadas, mediante contratos assinados com os cafeicultores. A providência foi adotada em face da urgência que o interêsse da produção cafeeira reclama para prevenir a hipótese de danos oriundos de possíveis geadas.

Banco aumenta capital

O titular da pasta da Fazenda, sr. José Maria Alkmim, aprovou o aumento de capital do Banco do Comércio S. A., com sede nesta Capital, para Cr$ .... 150.000.000,00, e reforma do artigo 5º de seus estatutos sociais.

Reforma bancária em Portugal

LISBOA, 9 (ANI) — A reorganização do sistema de crédito e da atual estrutura bancária portuguesa foi ontem anunciada pelo Ministro das Finanças, prof. Pinto Barbosa, no ato de posse do novo Governador do Banco de Portugal.

O Ministro das Finanças, falando no ato de posse do dr. Rafael Duque, antigo Ministro da Economia, no cargo de Governador do Banco de Portugal, proferiu um discurso no qual informou estar pràticamente elaborada a proposta de lei na qual o govêrno, pelo Ministério das Finanças, reorganiza o sistema de crédito e a própria estrutura bancária, e que prevê ainda a colaboração mais íntima do instituto emissor e novas funções.

O prof. Pinto Barbosa salientou, todavia, que a maior flexibilidade do sistema bancário não poderá ser obtida em diminuição da sua segurança. Assim, a proposta em questão foi elaborada tendo em vista o problema do risco bancário nos seus dois principais aspectos: liquidez e solvabilidade.

A reforma da estrutura bancária do sistema de crédito vinha há muito sendo pedida pelas entidades econômicas e o govêrno já havia anunciado que o problema estava em estudo. Segundo afirmam as autoridades na matéria, o sistema de crédito e as regras de funcionamento das instituições bancárias estavam antiquadas e não se coadunavam com o período de expansão e fomento por que as atividades produtoras portuguêsas estão a passar.

LLOYD BRASILEIRO — Patrimônio Nacional

Escritório Central: Rua do Rosário 2/22

Tel.: 23-1771

Passagens: Avenida Rio Branco, 44/46

Tel.: 43-1247

NORTE

MIDOSI (Cargueiro)

VG 48 — IDA

Sairá a 13 do corrente, para: Vitória — Belém — Santarém Óbidos — Parintins — Itacoatiara e Manaus.

NOTA: Por motivo de fôrça maior o vapor "Rio Guaiba" cancelou a viagem para o Norte, sendo substituído pelo vapor "Midosi".

COMANDANTE CAPELA

(Paquete) VG. 86 — IDA

Sairá a 22 do corrente, às 15 horas para: Ilhéus — Salvador e Aracaju.

EUROPA

SAIDAS DO RIO

LOIDE BRASIL

Sairá a 15 do corrente para: Vitória — Barra de Ilhéus — Salvador — Cabedelo — Recife — S. Vicente — Bilbáo — Havre — Londres — Antuérpia — Roterdam — Bremen e Hamburgo.

LOIDE URUGUAI

Sairá a 8 de junho para: Vitória — Barra de Ilhéus — Salvador — Recife — S. Vicente — Casablanca — Lisboa — Barcelona — Marselha — Nápoles e Gênova.

AMÉRICA DO NORTE

SAIDAS DO RIO

LOIDE ARGENTINA

Sairá a 16 do corrente para: Barra de Ilhéus — Salvador — Trinidad e Nova York.

LOIDE HONDURAS

Sairá a 26 do corrente para: Vitória e Nova Orleans.

AMÉRICA DO NORTE

SAIDAS DE SANTOS

LOIDE ARGENTINA

Sairá a 15 do corrente para: Rio — Barra de Ilhéus — Salvador — Trinidad e Nova York.

LOIDE HONDURAS

Sairá a 25 do corrente para: Rio — Vitória e Nova Orleans

AVISO

Qualquer alteração na data de saida dos navios, será publicada neste local.

mais uma vantagem do

CREDI - PANAIR

ARGENTINA e URUGUAI

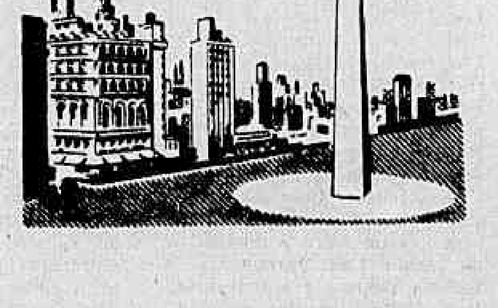

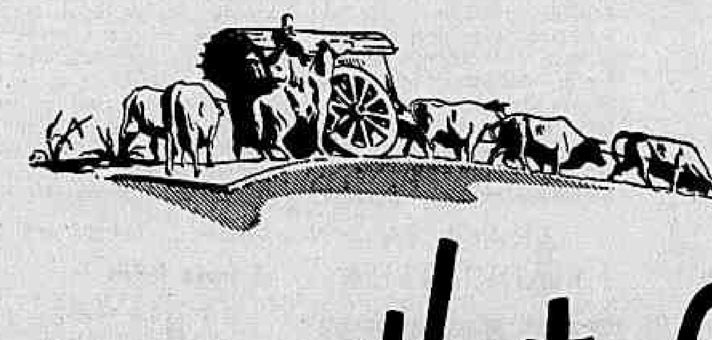

incluidos no plano **Viagem + Hotel**

Aproveite as férias para proporcionar à sua família, a viagem há muito programada. Sim, agora, além das várias dezenas de hotéis nas principais cidades do Brasil, V. pode também planejar uma visita ao Rio da Prata, utilizando o vitorioso plano VIAGEM + HOTEL, tudo pago pelo CREDI-PANAIR. V. viaja agora e paga depois... Escolha na lista os hotéis de sua preferência e informe-se nas Agências de Viagem ou em nossos escritórios sôbre maiores detalhes.

LISTA DE HOTÉIS

BUENOS AIRES	MAR DEL PLATA
Alvear Palace Hotel	Hermitage Hotel
Carlson Hotel	Grand Hotel Nogaró
Claridge Hotel	MONTEVIDÉO
Crillon Hotel	Hotel Ermitage
Hotel Continental	Hotel Espana
Hotel Jockey Club	Hotel La Alhambra
Hotel Nogaró	Hotel Nogaró
Regis Hotel	Hotel Victoria Plaza
Hotel Sussex	PUNTA DEL ESTE
Hotel Tres Sargentos	Hotel Biarritz
Viamonte Hotel	Hotel San Marco
Plaza Hotel	Hotel Victoria Plaza

PANAIR DO BRASIL

AV. GRAÇA ARANHA, 226 - TEL. 22-7761 E AV. COPACABANA, 291 - TEL. 37-9272

Araceli na A.B.J.

Artes — Antonio Bento

TENDO passado vários anos em Paris, a equatoriana Araceli filiou-se ao grupo Espaço. Êsse movimento centralizou, nos últimos anos, a abstração geométrica, que se tornaria com o tempo um conformismo irremediável. A artista estudou no atelier de Dewasne que, como já tem sido observado, é uma espécie de André Lhote do ensino da arte abstrata de tipo geometrizante.

Só se preocupam êsses pintores com a solução de problemas espaciais quando não se lançam a demonstrar teoremas elementares da geometria descritiva. Assim como os acadêmicos vindos da antiga tradição neo-clássica descreviam batalhas ou cenas bíblicas e mitológicas, os atuais espacialistas demonstram teoremas plásticos ou enchem apenas a tela com figuras geométricas. Fazem por isso uma arte tão figurativa como a da velha pintura acadêmica. Pode-se mesmo dizer que fazem o "pompier" abstrato.

DEVE-SE desde logo reconhecer que Araceli, na tendência que segue, faz uma pintura mais limpa e de melhor qualidade de plástica que a da enorme maioria dos concretos brasileiros, imitadores sistemáticos (através dos argentinos) dos espacialistas europeus.

Possui um metier mais sólido que o dos geométricos indígenas, conforme se pode ver na atual mostra na ABI. Entre suas composições melhor estruturadas, de acôrdo com os preceitos de sua escola, estão a de n. 8 ("Pour rejouir), com vermelhos, brancos e pretos e a de n. 9 ("Pour vivre), com amarelos, azuis e pretos. Procurando libertar-se da secura e frieza peculiares à linguagem conceptual da geometria, Araceli, como acontece nesses quadros e em outros da exposição, deu-lhes formas carregadas de intenções poéticas, tais como "Tout se tient", "La Nuit" e "Mirage", embora outros sejam batizados dentro das normas ortodoxas a que obedecem os espacialistas.

MAS é em vão que, apesar de ser uma artista sensível, Araceli procura dar à sua pintura uma dimensão poética. A poesia inevitàvelmente foge da linguagem conceptual como o diabo da cruz. E' por isso que a abstração geométrica geralmente se esvazia de qualquer sentido poético ou transcendente, para tornar-se apenas decorativa. Foi exatamente o apêlo invariável às regras "gramaticais", da geometria, o abuso da reflexão e a ausência de profundidade, de vida, de mistério que terminaram liquidando a pintura exclusivamente formalista dos adeptos do grupo e dos concretos.

—/—

A exposição de Araceli ficará aberta até o próximo dia 15, no 9.º andar da ABI.

• • •

NOTICIARIO

Retirando amanhã, domingo, a exposição retrospectiva da obra do gravador britânico William Stanley Hayter, o Museu de Arte Moderna do Rio fará inaugurar no próximo dia 16, às 18 horas, em sua sede provisória da Rua da Imprensa 16-A, a mostra de fotografias européias do fotógrafo italiano Fulvio Roiter, prêmio Nadar de 1956, com vários trabalhos de importância artística e documentária.

O fotógrafo Fulvio Roiter veio ao Brasil, enviado por "La Guilde du Livre", de Lausanne — a maior editora européia — para realizar cêrca de 12.000 fotografias de aspectos brasileiros a fim de serem selecionadas cêrca de 150 e publicadas com texto do escritor brasileiro Sérgio Milliet, em edição internacional.

VI SALÃO NACIONAL DE ARTE MODERNA

No edifício do Ministério da Educação e Cultura, o VI Salão Nacional de Arte Moderna será inaugurado oficialmente no próximo dia 15, às 17 hs, pelo presidente Juscelino Kubitschek, acompanhado do Ministro da Educação e Cultura, sr. Clovis Salgado.

EXPOSIÇÃO DI CAVALCANTI

O pintor Di Cavalcanti, reunindo seus trabalhos mais recentes, vai apresentá-los, em mostra individual, na Galeria da Rua Xavier da Silveira 16, em Copacabana, no próximo dia 16 às 21 horas.

EXPOSIÇÃO ROSSINI PEREZ

Inaugura-se a 15, segunda-feira, às 21 horas, na Petite Galerie, uma exposição individual do gravador Rossini Perez, considerado pela crítica a mais forte revelação da jovem gravura brasileira.

VI BIENAL DE SÃO PAULO

O júri de seleção nacional da VI Bienal de Arte Moderna de São Paulo, a ser inaugurada em setembro próximo, na capital paulista, já iniciou seus trabalhos de seleção, julgando obras entregues em São Paulo.

BRASILEIROS EM BUENOS AIRES

A grande exposição de artistas brasileiros (90) que o Ministério das Relações Exteriores preparou, com a assistência técnica do Museu de Arte Moderna do Rio, já foi enviada para Buenos Aires, onde inaugurará oficialmente, a 20 do corrente mês, no Museu de Belas Artes, com o patrocínio do Govêrno argentino.

HOJE, CONCERTO SINFÔNICO NO MUNICIPAL

A realização de hoje à tarde no Municipal — Concêrto Sinfônico pela Orquestra do Teatro, terá um significado especial, pela estréia do maestro Ari Ferreira como regente.

Voltando recentemente da Europa, onde realizou um curso de aperfeiçoamento de regência, sob a direção do maestro Hans Swarowsky, na Academia de Viena, Ari Ferreira, destacado valor de nosso meio musical, dirigirá, pela primeira vez, a Orquestra de nosso principal Teatro, executando o seguinte programa:

Cesar Franck: Sinfonia em ré menor — Dois sonetos de Olavo Bilac (canto): Francisco Braga: Virgens mortas; b) Ari Ferreira: Dormes... solista, Glória Queiroz; Debussy: "Prélude à L'Aprés-midi d'un Faune"; Wagner, "Os Mestres Cantores" (Ouverture).

Os ingressos para êste Concêrto serão mediante convites, entregues pela bilheteria do Municipal.

O "Sacha's" Para a Loura Maria de Lourdes Não é "Boite" — No Maracanãzinho o Festival Será Brasileiro e de "Rock"

Sociedade — Jean Pouchard

ACABO de receber o convite para o casamento da morena e bonita srta. Maria Laura Duarte com o sr. Albino Avellar. Como já noticiei para vocês, o presidente J. K. e sua espôsa serão os padrinhos da cerimônia religiosa, que sucederá dia 18, na igreja da Candelária. Após a cerimônia, o casal Dioclécio Dantas Duarte receberá nos salões do Hotel Glória.

✪

DURANTE uma reportagem que a lourissima srta. Maria de Lourdes Monteiro concedeu à "Revista da Semana", declarou que nunca em todos os seus 20 anos havia entrado em uma "boite". Se isso é verdade, o que será então que ela estava fazendo outra noite no "Sacha's" em companhia da srta. Léda Brandão Rau e de um conhecido senhor do nosso "society"? Mentir é feio, boneca.

✪

CONFORME contei para vocês quando estava em Paris, a figura alfaceana da srta. Francetti Rio Branco circulava em constantes

A lourissima e "toujour" elegante Baby Vignolli está se preparando para receber uma aliança que chegará ainda este ano. O resto perguntem ao Fernando Salvo de Sousa

noitadas com o "gentleman" Maurice Deramond. Agora, a loura Francetti escreve dizendo que se casará em junho.

✪

SE a coisa continuar como está, daqui a pouco o sr. Roberto Seabra e a lourice elegante da sra. Nicole Hime comemorarão "bodas de prata" de namôro.

✪

PONTO final foi o que sucedeu com o "love" da graciosa srta. Gilda Leyraud com o sr. Jorge de Castro.

✪

O MEU colega Ibrahim Sued agora está circulando de "Cadillac" e tudo.

✪

AMANHÃ, o embaixador dos "States", Ellis Briggs, receberá um grupo de amigos e diplomatas para jantar, em homenagem ao americano almirante e sra. Radford. Tudo será em estado de "black-tie".

✪

MUITO simpático o chá que a sra. Ilka Labarthe Hidal ofereceu têrça-feira em homenagem à princesa d. Teresa de Orleans e Bragança, que quinta-feira vôou novamente para Portugal.

✪

ORGANIZADO pela Embaixada da Espanha, sucederá dia 30, no novo Botafogo, um desfile de fantasias espanholas. O prêmio para a melhor fantasia será uma viagem a Madri.

✪

O SENHOR Frederico C. Melo, que é o proprietário do "Fred's", vai brevemente inaugurar mais um bar-restaurante. O novo agora será no Alto da Boa Vista, e funcionará com piscina e tudo.

✪

O EMBAIXADOR da França recebeu na noite de ontem um grupo de figuras proeminentes da nossa política e sociedade, para um jantar em estado de "black-tie". Entre os ilustres convidados, bebericavam e jantavam os senhores: ministro José Maria Alkmim, ministro Lúcio Meira; o Presidente do Banco Nacional de Desenvolvimento Econômico, sr. Lucas Lopes; o Presidente do Banco do Brasil, sr. Sebastião Paes de Almeida; o Presidente da Petrobrás, coronel Janari Nunes; o ministro Edmundo Barbosa da Silva; o diretor executivo da SUMOC, sr. Eurico de Aguiar Salles; e muitos outros. A conversa naturalmente, girou em tôrno de finanças.

✪

NA noite de ontem, o elegante casal Paulo Renha reuniu no seu moderno e bem decorado apartamento do Flamengo, um grupo de amigos para jantar e bebericar. Detalhes depois.

✪

ESTA circulando aqui no Rio o colunista Helio Dorea, que é o mais lido e comentado em Vitória.

✪

DIA 18 será escolhida, nos salões do Hotel Quitandinha, a "Miss Petrópolis 57". Estarei na pista.

✪

NO Ginástico sucederá, segunda-feira, organizada pela Sociedade de Teatro e Arte, a apresentação da gostosa peça "Marido Magro, Mulher Chata".

✪

LOGO mais será escolhida a "Miss Elegante Bangu do Fluminense de 1957". Na minha opinião, a srta. Zilá Horta Barbosa é uma das fortes candidatas, entretanto, devo dizer que não conheço tôdas as concorrentes. Estarei lá para contar depois. Tá?

✪

DIA 14 de junho, o sr. Celmar Padilha e a sua estonteante Léa Penna estarão estreando aliança na mão esquerda.

✪

A PISCINA do Copa continua superlotada de sujeira. Espero que a direção dêste panorâmico e turístico hotel tome alguma providência. O Copa é quem mais turistas recebe e precisamos conservar pelo menos a aparência.

✪

SEGUNDA-feira, Edith Piaf estará nos mimoseando com o seu último recital, lá no Teatro do Copa.

✪

SOMOS informados de que o fabuloso Maurice Chevalier não está mais funcionando no Teatro Alhambra. A morena Vanja Orico agora ficou absoluta no palco do teatro em pauta.

✪

HORRIVEL a nova côr dos cabelos da alfaceana srta. Denise Leyraud. Aquela côr de ouro ficava muito melhor.

✪

EM questão de "charme", a morena sra. Eunice Modesto Leal domina de ponta a ponta em nosso sociedade. "Quel charme, mon dieu"!

A PIADA DO DIA

A saltitante srta. Marly Belham comentava com um amigo: "Eu agora vou ser "snob" como a Teresa de Sousa Campos, e o posso ser. Você não acha?".

O "BAR-MAN" Aragão está agora funcionando com "fúria louca" no late Clube.

✪

A PRÓXIMA atração cantante do Copa ainda não foi escolhida, mas uma conhecida "colored" americana está sendo consultada. Vamos aguardar.

✪

A SALTITANTE srta. Irene von Dellinghousen continua completamente com a Flor Azul. Ele é um jovem que tem "jardim" no nome...

✪

PARA disputar uma partida com a campeã morena e campeã brasileira ta-feira para Belo Horizonte a morena e campeão brasileira Maria Helena Amorim.

✪

A CABALA ultimamente está dominando quase todos os concursos. Breve, vocês vão assistir a mais uma, e eu vou contar.

✪

ENCURTANDO

E' MUITO sofisticada aquela morena Flor Azul do jovem Augusto Tavares. — Um dos brotos de maior "savoir-faire" em nossa sociedade é a morena e divina srta. Arlete Melo. — Logo mais a srta. Adyr Suaid será entrevistada no Jockey. Ela vai falar sôbre "Rock" na TV-Rio. — O deputado Augusto de Gregório vem se revelando como uma das figuras mais elegantes das noitadas no Rio. — Maria Helena Bi Crisóstomo de Oliveira está pintando o sete (e quadros) na gostosa Roma. — Do jeito que andam as coisas, muito breve o clube mais movimentado de nossa sociedade será o Monte Líbano. A sua sede do Leblon é realmente uma coisa dos diabos. — Amanhã será devidamente comemorada a nova idade do dinâmico industrial dos imóveis Santos Vahlis. — Ninguém gostou do novo corte de cabelos da sra. Danuza Wainer.

✪

POR hoje é só. Um "furo" desta coluna vai contado hoje na última página. Trata-se do "I Festival Brasileiro de Rock and Roll". (Não me falem em Flor Azul). Tchau.

Na foto, vemos a princesa d. Teresa de Orleans e Bragança, quando embarcava para Lisboa a fim de se encontrar com o seu noivo Ernesto Martorell y Calderó. O casamento será breve

Registro

ANIVERSARIOS

FAZEM ANOS HOJE:

SENHORES:

Alm. Silvio Noronha; Flávio Resende Jobim; Marcelo G. Duarte; Garibalde Carneiro da Cunha; William Medeiros; Emílio Caldas; Valdir Pereira de Santana; José da Silva Lisboa; Domingos Melo Filho; João Ricardo Borges Neto; os nossos colegas Vitor do Espírito Santo; Ernani Pinheiro; José Borba Toutinho; Canuto Nunes Galvão; Armando Ferreira Lima; Miguel Varela e Etelvino Soares Ribeiro.

SENHORAS:

Maria Lourenço Mendes; Amélia Rodrigues Pereira; Adélia Raposo e Carlinda A. Moura Magalhães.

MENINAS:

Lilian, filha do casal Ester Macial Godoy-Fred Fragata de Godoy. A aniversariante receberá seus amiguinhos em sua residência.

BATIZADOS

Hoje, às 16,45 horas, na Igreja de Santa Teresinha, (Túnel Novo), do menino Luiz José, filho do casal capitão Antônio de Pontes Benicio e sra. professora Namir Silveira Benício. Servirão de padrinhos os avós do garoto, major Luiz da Rocha Silveira e sra. Alda Mascarenhas da Silveira.

CASAMENTOS

Realiza-se hoje o enlace matrimonial da srta. Marilena Engler, professôra municipal, filha do sr. Valter Engler e de sua exma. espôsa, sra. Odete Mesquita Engler, com o oficial do Exército, Tte. Enio Deslandes Veloso, filho do dr. Armando Veloso e de sua exma. espôsa, sra. Islla Deslandes Veloso.

O ato civil será efetuado às 9 horas na 8.ª Circunscrição, paraninfando-o por parte da noiva o sr. Durval Calú e sra. Ida Calú e pelo noivo o sr. Flávio de Araújo Braga Filho e a sra. Ione de Araújo Braga.

A cerimônia religiosa terá lugar às 18 horas, na Igreja do Redentor, na Rua Haddock Lobo, 258, sendo padrinhos de ambos os nubentes os respectivos pais.

Hoje, às 9 horas, na Circunscrição do Pretório Civil de Duque de Caxias, da srta. Jorcelis, filha da viúva Maria de Sá Barbosa, com o sr. Silvério Amaro.

— Hoje, às 17 horas, na Matriz da Glória (Largo do Machado), da senhorinha Elizabeth, filha do casal Olivio Alves Torres, com o sr. José Ferreira de Miranda.

— Hoje, às 18 horas, na Igreja de Santa Margarida, (Lagoa), da senhorinha Marlene, filha do casal José Hermínio, com o sr. Roberto Pinto de Luna Pedrosa.

HOMENAGENS

Hoje, às 14 horas, será inaugurado no recinto do Forum da Comarca de Vassouras o retrato do ministro Edgard Costa, aposentado do Supremo Tribunal Federal e filho daquela Comarca. Para a solenidade foram convidados o presidente e todos os ministros do Supremo Tribunal Federal e outras autoridades.

FESTAS

A "boite" do Olympico Club abrirá hoje seus salões das 22 às 2 horas para a realização de um novo "show" dançante. Antes, às 13 horas, também em Copacabana Rua Pompeu Loureiro, será realizado o tradicional almoço de confraternização social, com a feijoada habitual. Informações pelos telefones 57-1830 e 57-1838

Gata em Teto de Zinco Quente

Teatro — Francisco Pereira da Silva

ESTÁ a "Gata" de Tennessee Williams na sua primeira semana de sucesso no Teatro Ginástico (uma produção do Teatro Brasileiro de Comédia, sob a direção de Maurice Vaneau). Corre por tôda a cidade a propaganda do espetáculo, o lado "muito forte" da peça que tem como garantia uma cama (bela, aliás) e nela, uma "gata" (ainda mais bela) a lamentar a indiferença de seu amado, e, para recheio... uns bons e necessários palavrões. Na verdade, o famoso autor americano, como o nosso Nelson Rodrigues sabe, com maestria, chocar o público, mas com a mesma maestria êle tem o público preso de cena para cena. "Margareth", a gata, desespera-se porque o espôso, o jovem "Brick", recusa-se aos seus encantos. Brick, por sua vez, abalado com a morte de seu amigo Skipper, cuja amizade era motivo de incompreenssão, da intolerância de todos, refugia-se na bebida. Êste o drama que, de início, nos é mostrado, pois que a cama, como dissemos, é todo o móvel, tôda a cena preparada para o espectador à procura de "emoções", ou, se ainda é possível, para o espectador desprevenido. O público então é chamado a julgar Brick, melhor, é atiçado para tal. E para ajudar o público outras personagens surgem em cena — a família de Brick. "Mãe", a cunhada, para desespêro de Maggie, é figueira fertil — quatro filhos e em vésperas do quinto — maternidade que não é só um aguilhão para a espôsa de Brick, não fôsse "Mãe", sobretudo, um sêr vil e detestável; a "Mãe", um encanto de pessoa, é um modêlo de debilidade mental. Adora o marido, o "Papaizão", que é o seu deus; Papaizão é o novo rico, o homem que diz como na anedota — "eu me fiz por si mesmo". Sua conversa com Brick, — seus desencontros com o filho — no segundo ato, é um dos momentos mais belos da peça. Dessa conversa vem a certeza de Brick, a certeza, sim, de um mundo de mentiras que se resguardam para salvar as aparências e, revoltado, revela a Papaizão a sua doença — que êste está atacado de câncer e vai morrer. Com a revelação de Brick a história descamba para a herança do velho, motivo de alvorôço para tôda a família (com exceção, naturalmente, de Brick, que de tudo e de todos tem apenas asco). Na cena final, por artes da "gata", o público sai satisfeito(?) porque Brick vai fazer valer a sua virilidade. Então, que venha o dilúvio.

MAS, será esta a reação do público? O valor da peça está apenas no chocante, repousa apenas numa certa curiosidade, mórbida curiosidade? Não nos parece. O que poderia ser partida para a chacota torna-se, em T. Williams um mergulho fundo na alma humana, um drama amargo, desolador. Tôdas aquelas figuras que compõem a vida irrespirável de Brick parecem-nos monstruosas, grosseiras, mesquinhas. No quarto onde o autor põe aquela família a lavar a roupa suja, o ex-atleta Brick envolve-se na sua solidão. A bebida é a sua fuga. E' um suicídio lento que vemos em cena. Também nos comove o sofrimento de Maggie. Ela também é movida pela ambição, interessa-se de unhas e dentes pela herança do Papaizão, mas, não seria êsse interêsse apenas uma das provas de seu amor, de seu imenso amor por Brick? Ela que, não só o deseja, mas o sente sob a indiferença de todos? — ou se trata apenas de amor-próprio espezinhado? As exposições são muitas, os pontos são auscultados, e as feridas, expostas, sem solução nem paliativos. Porque nem o autor acreditou, nem o diretor e nem o público acredita naquele "happy end".

PARECEU-NOS excelente a direção de Vaneau, que traduz, com exatidão, a atmosfera tensa, asfixiante, do drama de Williams. E isso é o que importa, e chega para anular as falhas que porventura tenha cometido. Lamentamos sim, que não tenha conseguido debelar o desagradável sotaque cacildiano da sempre extraordinária Cacilda Becker. Ocorre-nos justamente a observação que Zampari teria feito a propósito da não encenação de "A Cidade Assassinada", de A. Callado — "como o público poderia aceitar um "João Ramalho" dirigido por um belga e interpretado por um polonês?

Cacilda Becker, Ziembinski, Walmor Chagas e Dina Lisboa mostraram-se irrepreensíveis nos papeis de "Margaret", "Papaizão", "Brick" e "Mãe", respectivamente. O melhor trabalho que vimos até agora de Walmor Chagas e, de Ziembinski, depois de "Pega-Fogo".

Astrologia

Mirakoff

HOJE, 11 — Às horas da manhã serão boas para viajar, tratar de negócios imobiliários e encetar outros.

ACONTECERÁ HOJE AO LEITOR:

Seguem-se as possibilidades felizes ou não, de hoje, com horas e números promissores para os leitores nascidos em quaisquer dia, mês e ano nos períodos abaixo:

PARA OS NASCIDOS:

ENTRE 22 DE DEZEMBRO E 20 DE JANEIRO:

Intranquilidade, receios infundados e bons negócios à vista, 11, 15 e 16; 33, 42 e 48, (horas e números).

ENTRE 21 DE JANEIRO E 18 DE FEVEREIRO:

Dia de maus augúrios para encetar negócios novos, 7, 8 e 9; 34, 43 e 54, (horas e números).

ENTRE 19 DE FEVEREIRO E 20 DE MARÇO:

Manhã favorável; a tarde será francamente favorável com lucros e alegria, 13, 15 e 16; 28, 81 e 61, (horas e números).

ENTRE 21 DE MARÇO E 20 DE ABRIL:

Habilidade, sucesso no comércio, recebimentos, 10, 12 e 15; 55, 57 e 59, (horas e números).

ENTRE 21 DE ABRIL E 21 DE MAIO:

Ótimas perspectivas, negócios bem intencionados e satisfação e possibilidades de planos para o futuro, 15, 18 e 24; 26, 35 e 44, (horas e números).

ENTRE 22 DE MAIO E 22 DE JUNHO:

Notícias favoráveis e disposição para agradar, 10, 19 e 20; 27, 48 e 56, (horas e números).

ENTRE 23 DE JUNHO E 21 DE JULHO:

Triunfos sociais, encontros felizes, 22, 23 e 24; 43, 14 e 15, (horas e números).

ENTRE 23 DE JULHO E 23 DE AGÔSTO

Perda de boas oportunidades e dores de cabeça, 10, 17 e 22; 46, 53 e 67, (horas e números).

ENTRE 24 DE AGOSTO E E 22 DE SETEMBRO:

Reconciliação sentimental fora da cidade de residência habitual, Bom para empreender viagens, 9, 10 e 11; 15, 28 e 33, (horas e números).

ENTRE 23 DE SETEMBRO E 21 DE OUTUBRO:

Tendência de se deixar arrastar pelo que dizem os outros, 2, 3 e 4; 20, 30 e 40, (horas e números).

ENTRE 22 DE OUTUBRO E 21 DE NOVEMBRO:

Saúde abalada e perturbações conjugais, 1, 5 e 42; 10, 46 e 58, (horas e números).

ENTRE 22 DE NOVEMBRO E 21 DE DEZEMBRO:

Habilidade e possibilidades de negócios felizes, 2, 6 e 14; 20, 60 e 77, (horas e números).

Samba do Bom no Girau

Madrugada — MISTER ECO

O INVERNO, ainda ameaçando, trouxe mais movimento para as madrugadas que, diga-se a bem da verdade, andavam mais indecisas que a cantora Norma Suely, entre o clássico e o popular. Elizete Cardoso — a magnífica — despertou a frequência do Club 36, um tanto arredia desde a saída de Caymmi, e Dolores Duran foi fazer mais alegres as noites movimentadíssimas do Bacará. Aguardam-se para quinta-feira próxima duas estréias. A de Lúcio Alves no Bar do Plaza e a de Ivon Curi na «boite» Fiesta. Waldir Calmon burila uma nova cantora por êle descoberta num baile particular, para ser lançada na Arpège. Quando os chamados donos da noite sentem a concorrência e a necessidade de atrações, é assim. Viram-se mais que velho da Colombo quando passa uma daquelas dona boa. Notícia boa é essa que vem agora de que Araci de Almeida estreará amanhã, precisamente à meia-noite, no Jirau dos Autuori. Uma das nossas mais genuínas cantoras, imune às influências do que se convencionou chamar de «moderno», Araci de Almeida atravessa os anos com a sua personalidade inalterada, fanhosa sempre e sempre grande cantora, representante de uma geração que não se valeu da deturpação do ritmo para se fazer notada. Samba do bom, samba de raça, samba sem fricotes alienígenas vem com Araci de Almeida há muitos anos, resistindo às «novidades», vendo-as se desfazerem por inconsistência, logo se fecha o ciclo do modismo. O samba que Araci canta não está sujeito à limitação do tempo. É o samba que desceu o morro e não perdeu a sua brasilidade. Por isso, é bom a gente saber que Araci de Almeida vai cantar em algum lugar.

◆

O palavrão da Gata

UMA ou duas palavras mais «fortes» de «A Gata em Teto de Zinco Quente» estão provocando celeuma, controvérsias e discussões pela madrugada. A pudicícia está na ordem do dia — ou da noite — condenando o tradutor que não modificou o original para satisfazer aos cânones de uma moral elástica e muitíssimo engraçada. Como aquela história do sujeito que tomava banho em seu banheiro particular, vestido de calção, temeroso da imoralidade do

ARACI NA MADRUGADA

Amanhã é dia de Araci de Almeida marcar a sua volta às madrugadas cariocas. À meia-noite a notável cantora estreará no Jirau dos Autuori, ela, o "samba em pessoa"

próprio corpo. Noite destas, era o ator Jayme Costa, de chanchadas tantas, fazendo comício e profligando a «imoralidade» da peça do Tebecê. No aceso, porém, dos debates, o orador se esquecia do tema em pauta e proferia os mais cabeludos palavrões que, se a Gata presente — coitada! — morreria de vergonha. E não foi num teatro fechado, com as neecssárias recomendações do Serviço de Censura. Aconteceu em plena rua de nós todos, e em altos brados. Durma-se agora com um barulho dêsses!

Reclamação justa

RECLAMA Heron Domingues que os cronistas noturnos «andam fracos de notícias». É perfeitamente explicável a reclamação do Heron. Heron quer fazer crônica da vida noturna sentado numa cadeira do seu gabinete, lendo o que os outros escreveram. Quando o noticiário das coisas da noite é de maré baixa, o Heron se vê em palpos de aranha para redigir as suas notinhas. Por essa e outras é que dizem que o Heron é cronista-teleguiado.

◆

E tome feijão

HOJE, sábado, é dia de feijoada. Tem no Bar Recreio, tem no Drink, tem na Fiesta e tem no Bode Prêto. Está se tornando tradição a feijoada sabatina. Só falta o Cabeça Chata aderir. Um restaurante de quitutes típicos, Mané não pode prescindir da nossa tradicional feijoada.

◆

Casamento

NOTICIA-SE que o ator Carlos Gil vai casar-se com Wilza Carla, a Rainha do Carnaval. O consórcio deverá realizar-se na Itália e Mister Eco não atina por que tão longe, se o Bispo de Maura está aí dando sopa. A notícia, entretanto, deve ter algum cunho de veracidade, pois, segundo chegou ao conhecimento de Mister Eco, Carlos Gil já está fazendo as suas despedidas de solteiro nos camarins do Teatro Recreio.

◆

Procura-se

VÁRIOS comerciantes desta praça estão à cata de um cronista que, no auge de sua glória jornalística, comprou muita coisa a prazo e vendeu tudo à vista, operação que muito lucro lhe deu, mas agora vai dar galho.

Vontade de Poêma Impossível

Rádio — Ricardo Galeno

MAIO domina que é uma beleza. Agora mesmo, uma chuvinha mansa, como o falar de Lupiscínio cai devagar e as pessoas passam devagar, no ritmo da chuva, destacando-se a cadência colorida de algumas suéteres. Sim, há um certo bem-estar na fisionomia geral dos passantes e a responsabilidade cabe, inteirinha, ao mês de Maio — que dizem ser o das flôres, dos que se amam e também o das mães. E deve ser verdade. Porque neste instante de chuva miúda, uma bela mãe desfila dentro de um costume vermelho e é tôda maio, da cabeça ao filho — que carrega pela mão longa guardada dentro da luva. Que melhor propaganda de mãe ao vivo se podia exigir? A mãe bonita que passa vale mais que todos os anúncios, que tôdas as capas de revista, que tôdas as palavras escritas às pressas e todos os "jingles" tocados nos nossos pobres e solitários rádios. Apenas o vermelho do seu vestir me obriga a mergulhar no poço da memória e a voltar à tona da realidade amarga com uma incontida vontade de poema impossível.

Saudade

REGINA e "Elizabeth Taylor" estão hoje na minha saudade particular. As duas jovens sabem ser inteligentes, elegantes, entendidas em música americana e conversam uma conversa charmosa que é de vêr.

Daqui, portanto, o registro da minha saudade por êstes dias de ausência.

Movimentação

REUNIÃO elegante e culta na residência do senhor Gilson Amado. Edith Piaf compareceu tôda. — O casal Francisco Abreu, ontem, aplaudindo Elizete Cardoso no "Clube 36". — Domingo, la Piaf almoçará na residência do senhor Victor Costa. — Dia 14, entrega das "Antenas de Prata" aos artistas que mais se destacaram durante o ano passado. A iniciativa é da simpática revista "Radiolândia" e entre outros laureados destacam-se Iara Sales, Edgar G. Alves, Lourdes Mayer e José Maria Scassa. — A minha querida Cordélia (da Embaixada do Brasil, no México) está fazendo êste Maio maravilhoso. — Par muito visto nas noites paulistas: Roberto Luna e Eloína. — Presente à estréia de Piaf, na Mayrink, o senador Lourival Fontes. Platéia boa e escolhida. — De bom aspecto físico o dinamismo do senhor Luis Vassalo. — A senhora Dolores e a atriz Marilena muito elegantes no "36". A senhora Dolores dançando todos os boleros executados pela dor particular do piano de Carlinhos.

Apressado

A pressa é um fato que atrapalha os meus dedos que escrevem. E' que estou em cima da hora (o avião vai levantar vôo daqui há pouco) e ainda preciso providenciar uma série de coisas, dessas que descansam a gente de qualquer preocupação.

De São Paulo mandarei notícias. Ôcas, naturalmente, mas notícias. E se tudo correr bem no bojo do frio que, dizem, está reinando lá, claro que me arriscarei a algumas crônicas de colête no melhor ritmo de mulher.

Até a volta.

EFEMÉRIDES

11 DE MAIO

1832 — Nasce em Pelotas, Antonio Ferreira Viana.

1852 — Inauguração da primeira linha de telégrafo no Brasil (Quinta da Boa Vista ao Quartel General) com troca de telegramas entre o Imperador Pedro II e Eusébio de Queiroz, no Ministério da Guerra.

1862 — Inauguração da iluminação a gás na cidade do Salvador (Bahia).

1901 — Morre no Rio de Janeiro, Antonio de Castro Lopes.

CABELOS BRANCOS
JUVENTUDE ALEXANDRE
USA-SE COMO LOÇÃO

UM RÁDIO DE CLASSE NA CAPITAL DE MINAS...
RÁDIO MINAS
A Emissora do Lar — Em 1.080 Kilociclos
O veículo ideal para sua promoção de vendas!
Representantes no Rio:
J. M. Ferreira Representações — Fone: 42-7987

"O Amante de Lady Chatterley"

Cinema

Décio Vieira Ottoni

L'AMANT DE LADY CHATTERLEY (Regie du Film-Orsay Films: Columbia) é uma história banal de adultério e o diretor Marc Allegret não precisaria lançar mão de "Lady Chatterley's Lover", o célebre e à época da publicação controvertido livro de D. H. Lawrence para contá-la. O próprio Joseph Kessel (que adaptou o original), flor da subliteratura francesa, poderia tirá-la da sua vazia cabeça para Allegret, em lugar de comprometer um autor cuja preocupação, ao compor a sua obra, foi exatamente realçar o que existia de complexo e sutil sob a aparência vulgar de episódios e personagens do cotidiano.

Transformado num melodrama sentimental que procura excitar o espectador porque apresenta um quadro de amores ilícitos, "O Amante de Lady Chatterley" segue com passo incerto a evolução do drama de Constance Chatterley (Danielle Darrieux), casada com um nobre inglês que havia regressado paralítico e impotente da guerra (Leo Genn) e que, para não interromper a linhagem da família, sugere à mulher ter um filho de um amante, que seria educado como um Chatterley. A sugestão causa profunda repugnância a Constance e ela não está decidida a aceitá-la. De um encontro acidental com um guarda-caça do marido, Mellors (Erno Crisa), nasce uma irresistível atração entre a jovem senhora e o empregado, atração que termina por ligá-los espiritual e carnalmente.

✪

APENAS em alguns momentos o filme deixa trasnparecer a preocupação permanente do romance original, que é demonstrar a impossibilidade do amor sem a perfeita identidade espiritual e carnal. E em nenhum momento o filme traz à tona aquela certeza que o autor tinha de que a sociedade, dentro do sistema capitalista, era corrupta e que tôdas as civilizações cristalizadas são igualmente falsas. David Herbert Lawrence era filho de um trabalhador em minas de carvão e tinha horror à sociedade da sua época. Em Mellors, o subalterno dos Chatterleys, êle colocou um pouco desta aversão pessoal, fazendo do personagem um temperamento misantrópico e solitário que, embora as possibilidades de uma vida melhor nas cidades, preferia insular-se numa floresta. Nada disso está no filme onde, aliás, Mellors passa a um plano idêntico ao dos outros dois personagens. Da mesma forma o temperamento místico que era produto da infância introspectiva e cheia de problemas do autor não se delineia tão bem quanto no romance através das diatribes havidas entre Mellors e Lady Chatterley, ambos temerosos com respeito ao fato de se tornarem amantes apenas pelo fato material de sairem saciados do ato puramente carnal. E, depois que tal conjugação se estabelece entre êles, Lawrence permite aos seus protagonistas os excessos mais audaciosos, que descreve minuciosamente taarvés de cenas altamente excitantes; no filme elas são descritas como uma aventura idiota.

Uma traição consciente ao espírito de uma obra é o resultado a que, deliberadamente, procuraram atingir Joseph Kessel (adaptando) e Marc Allegret (dirigindo) "Lady Chatterley's Lover". A intenção é clara porque parte da adaptação e mais clara ainda se faz quando se sabe que um livro que, inclusive, valeu um processo da puritana sociedade britânica ao seu autor, pode chamar a atenção da parte adulta da platéia. Chamar a atenção para nada.

PRÓXIMOS lançamentos

Giulietta Massina é a estrêla de "Aconteceu lá em Casa"

Giulietta Massina, a inesquecível Gelsomina de "La Strada", mundialmente aclamada por sua interpretação naquele filme, é a estrêla de "Aconteceu lá em Casa", uma super hilariante comédia dirigida por Giorgio Bianchi, e que traz em seu elenco o mais famoso cômico atual da Europa: Alberto Sordi, que conhecemos através de "O Juiz dirige a Comédia", no qual êle fazia o personagem do episódio mais engraçado do filme: o do rapaz que vai tomar banho num rio e que acaba sendo roubado de seus pertences.

Além dêsses dois consagrados artistas encontraremos ainda Mara Berni, uma loura do outro mundo, o sempre correto ator Andrea Checchi, Tina Pica, Nanda Primavera e outros.

A Art Filmes apresentará mais êsse sucesso a partir de segunda-feira próxima no Art Palácio, de Copacabana.

"De Volta da Eternidade"

Trinta minutos de vida!... Os tambores dos "caçadores de cabeça" ecoam na selva, enquanto um condenado à morte mantém dominadas nove pessoas cujas vidas estão à sua mercê. Isto acontece com os personagens de "De Volta da Eternidade" (Back From Eternity), em RKO-Scope, produção e direção de John Farrow, para a RKO, cujos intérpretes centrais são Robert Ryan, Anita Ekbery e Rod Steiger. "De Volta da Eternidade", estará 2.ª feira nos cinemas do circuito Plaza e mais S. Pedro e Royal.

Anabella Gutierrez, Ariadne Waltar, Felix Gonzalez e Yolanda Varella, são os principais intérpretes de "Chamas Contra o Vento", o Mexiscope e Eastmancolor que a Pelmex vai apresentar segunda-feira num grande circuito

"Gatilho Relâmpago" — Glenn Ford e Jeanne Crain

A reputação de ser o homem mais rápido no gatilho, de todo o Oeste, não é uma coisa fácil de ser guardada. Ela traz uma constante e apavorante intranquilidade para George Temple e para sua pacata comunidade.. Parte daí a história de "Gatilho Relâmpago" (The Fastest Gun Alive), uma produção em metroscópio, de Clarence Green, dirigida por Russel Rouse, tendo Glenn Ford, Jeanne Crain e Broderick Crawford nos principais papeis. Ford e Crawford são dois temíveis pistoleiros, sendo que o último o é por perversa vaidade, enquanto que o primeiro não passa de um homem pacífico e um diletante no uso da arma. Com momentos de grande emotividade, "Gatilho Relâmpago" tem tem recebido as mais lisongeiras referências na opinião dos que já o viram em outros países.

"Chama Imortal" foi filmada em autênticos locais históricos

O refúgio onde o famoso compositor Richard Wagner e sua última espôsa, Cosima, passaram os derradeiros dias de sua existência, denominado "Vila Wahnfried", é ainda hoje residência dos descendentes do célebre maestro e foi aberto para receber os intérpretes de "Chama Imortal" — filme que narra a vida e os amores de Richard Wagner — enquanto a Republic filmava "in loco" na Alemanha.

O produtor-diretor William Dieterle e as "estrelas" Yvonne de Carlo, Carlos Thompson, Rita Gam, Valentina Cortese e Alan Badel, assim como os escritores dessa película, estiveram também, muitas vêzes, na antiga taberna, "A Coruja", um dos pontos favoritos de Wagner e de seus contemporâneos, onde se servia excelente comida e ótimos vinhos.

"Chama Imortal", cuja estréia está marcada para segunda-feira próxima nos cinemas Vitória, Copacabana, Pirajá, América, Santa Alice, Abolição, Leopoldina, Bonsucesso, Botafogo e Ideal, foi filmado em trucolor e é baseado em uma famosa novela da autoria de Bertita Harding.

"Amor, Prelúdio de Morte" — Cinemoscope e colorido de luxe

O novo filme, a ser lançado pela United Artists, "Amor, Prelúdio de Morte" (A Kiss Before Dying), é em cinemascópio e colorido De Luxe; foi produzido por Robert L. Jacks para a Crown Productions e dirigido por Gerd Oswald. E' êste trabalho mais uma prova de que o cinemascópio pode tratar de histórias dramáticas, com cenas em grandes primeiros planos, sem se prender apenas a temas que peças vastos panoramas ou cenas espetaculares. Pouco a pouco, o cinema, em sua nova técnica, vai voltando a utilizar-se de sua velha linguagem, como nos tempos da tela comum.

Os protagonistas de "Amor, Prelúdio de Morte" são Robert Wagner, Joanne Woodward, Virginia Leith, Mary Astor (sim, a simpática Mary Astor que estava ausente, há tanto tempo) George MacReady, Jeffrey Hunter, etc.

O filme começa as suas exibições no dia 13 de maio nos cinemas do circuito Severiano Ribeiro.

Um Poema

Primeiro PLANO

P.M.C.

FOI em uma cidade grande de um país estrangeiro, há oito anos, que, na casa de um amigo, ouvi uma jovem, liricizada por uma bebidazinha contra o frio, dizer os versos de um poema curto e simples, um poema de amor que me pareceu extremamente belo. Perguntei-lhe de quem eram os versos e me respondeu que de Garcia Lorca. Não era possível, pensei. Conhecia as «Obras Completas» do soberbo espanhol e seus versos estavam então vivos na minha memória. Não me lembrava daquele poema. Ela não sabia onde o lera mas reafirmou que se tratava da autoria de Federico Garcia Lorca.

Voltando ao Brasil, busquei imediatamente os livros dêste. Dei uma batida rigorosa, e nada, não encontrei os versos. Três anos depois, encontro por acaso a moça que os recitara. Ali mesmo, na rua, a pedido meu, ela escreveu as palavras do poema. Guardei a cópia, perdi-a alguns dias depois. Falei a pessoas íntimas da obra lorquiana; não se lembravam daquele poema. Procurei telefonar à jovem; embarcara para a Europa. O poema fugia de mim.

HOJE, diante do espelho do barbeiro, abro o último número de «Para Todos» e encontro os versos. Foi como se uma pessoa amada voltasse. Quero copiá-los aqui, depois de aprendê-los de cor, de coração:

La noche no quiere venir
para que tú no vengas
ni yo pueda ir.

Pero yo iré,
aunque un sol de alacranes me
[coma la sien.

Pero tú vendrás
con la lengua quemada por la
[lluvia de sal.

El día no quiere venir
para que tú no vengas,
ni yo pueda ir.

Pero yo iré
entregando a los sapos mi mor-
[dido clavel.

Pero tú vendrás
por las turbias cloacas de la
[oscuridad.

Ni la noche ni el día quieren
[venir
para que por tí muera
y tú mueras por mí.

Chama-se «Gacela del amor desesperado». Há poucos poemas de amor tão bonitos quanto êste. Me dá uma doce inveja.

D. N. E. R.

PONTE SÔBRE O RIO ARARAÍ

Departamento Nacional de Estradas de Rodagem fará realizar, no dia 17 de maio de 1957, concorrência administrativa para construção de uma ponte de concreto armado sôbre o Rio Araraí, na Estrada RN-1 (futura BR-11), trecho S. José-Golaninha, no Estado do Rio Grande do Norte.

"O REVERENDO E O LADRÃO"

Aldo Fabrizi, que se tornou famoso em "Roma, Cidade Aberta", "Meu Filho Professor" e "Viver em Paz", pela humanidade de suas interpretações, volta a desempenhar uma das suas maiores criações dramáticas em "O Reverendo e o Ladrão", filme que será lançado no cinema Império e demais casas do circuito no próximo dia 20. O argumento gira em tôrno da comovente história de um pobre ladrão que, perseguido pela polícia, disfarça-se de padre e, nessa qualidade, mostra aos homens o que é justiça, bondade, solidariedade humana. — Na foto, uma cena do filme

um rio conduz o progresso

O Vale do Paraíba tem desempenhado relevante papel na evolução do Brasil. No período colonial, foi um dos caminhos da penetração bandeirante; no Império, foi durante longo tempo o sustentáculo da economia brasileira, com suas grandes plantações de café. Hoje, o vale privilegiado vive a era da industrialização, graças aos aproveitamentos hidroelétricos do lendário rio.

As águas do Paraíba, movimentando as turbinas da grande usina fluminense "Nilo Peçanha", produzem diàriamente milhões de kilowatt-horas, que suprem o florescente parque industrial que se localizou nessa área do Estado do Rio.

A grande usina fluminense "Nilo Peçanha", com 330.000 kW de capacidade, é a segunda usina hidroelétrica da América latina. Com as usinas de Fontes e Ilha dos Pombos, integra um sistema elétrico de 700.000 kW, que supre a mais próspera região do Estado do Rio e o Distrito Federal.

LIGHT

A SERVIÇO DO PROGRESSO DO BRASIL

CARTAZ

TEATROS

CARLOS GOMES — 22-7581 — "E' Fogo na Bica"; às 20 e 22 horas; Vesp. às quintas, sábados e domingos às 16 horas.

COPACABANA — 57-1818 — "As Loucuras de Mamãe"; às 21,30. Vesp. às quintas, sábados e domingos às 16 horas.

DULCINA — 32-5817 — "Esta Noite Choveu Prata"; às 21 horas; vesp. às quintas, sábados e domingos às 16 horas.

FOLIES — 27-8216.

GINASTICO — "Gata Em Teto de Zinco Quente"; às 21 horas; Vesp. às quintas, sábados e domingos às 16 horas.

JARDEL — 27-8712 — "TV Para Crer"; às 20 e 22 horas; Vesp. às quintas sábados e domingos às 16 horas.

RIVAL — 22-2721 — "Chuvisco"; às
MADUREIRA — "O Negócio é Mulher"

RECREIO — 22-8164 — "Entrou de Gaiato"; às 20 e 22 horas; Vesp. às
MUNICIPAL — 42-3103 — "A Vida Não é Nossa". às 21 horas.
quintas, sábados e domingos às 16 horas.

REPUBLICA — 22-0372.
mingos às 16 horas.
Vesp. às quintas, sábados e do-

JOAO CAETANO — 23-4276 — "Rumo a Brasília"; às 20 e 22 horas;
GLORIA — 22-9146 —
e 22 horas; vesp às quintas sábados
21 horas; aos sábados sessões às 20
e domingos às 16 horas.

SERRADOR — 42-6442 — "A Mulher Sem Pecado"; às 21 horas, vesp. às quintas, sábados e domingos às 16 horas.

TEATRO DE BOLSO — 22-3122 — "Infidelidades em Petit-Comité"; às 21 horas; aos sábados às 20 e 22 horas; vesp. aos domingos às 16 horas.

TEATRO DO LEME — 37-6412 — "Juramento a Longo Prazo"; às 21 horas; vesp. aos sábados e domingos às 16 horas.

CINEMAS

Os lançamentos

ENTRE O CÉU E O INFERNO (Between hell and heaven) — Cinemascópio — Tecnicolor — dirigido por Richard Fleischer, com Robert Wagner, Terry Moore. Drama. PALACIO, ROXY, MADRI, MARACANÃ, IMPERATOR, MONTE CASTELO, BRAZ DE PINA e ICARAI (Niterói). Horário normal. Impróprio até 14 anos.

SIMÃO E LAURA (Simon and Laura) — Inglês — Vistavision — Tecnicolor — dirigido por Muriel Box, com Peter Finch, Kay Kendall, Muriel Pavlou, Hubert Gregg. Comédia. — S. LUIZ, REX, RIAN, LEBLON, CARIOCA e COLISEU. — Horário normal.

TRAMAS DE TRAIÇÃO (Foreign intrigues) — Eastmancolor — dirigido por Sheldon Reynolds, com Robert Mitchum, Geneviève Page, Ingred Tulen. Drama. VITORIA, MIRAMAR, ALASKA, AMERICA, BOTAFOGO, AVENIDA, ABOLIÇÃO, ODEON (Niterói). CAPITOLIO (Petrópolis) — Horário normal. Impróprio até 14 anos.

A TÔRRE DOS MONSTROS (The black Sleep) — dirigido por Reginald Le Borg, com Akim Tamiroff, Lon Chaney, John Carradine, Bela Lugosi. "Science fiction". ODEON, IPANEMA, IDEAL, MEM DE SA', MADUREIRA e BONSUCESSO — Horário normal. Impróprio até 14 anos.

O AMANTE DE LADY CHATERLLEY (L'Amant de Lady Chaterlley) — Frances — dirigido por Marc Allegret, com Danielle Darrieux, Leon Genn, Erno Crisa. Drama. IMPERIO, COPACABANA e PIRAJA' — Horário normal. Proibido até 18 anos.

EM BUSCA DE AMOR (Sehre nach liebe) — Austro-alemã — dirigido por Kurt Stein...nder, com Elfe Gerhart, Margit Herzolg, Helmi Mareigh, Ellen Umlaf. Drama. PATHE' 20.20 — 12 — 1,40 — 3,20 — 5 — 6,40 — 8,20 e 10 hs. MAUA' 2,40 — 4,20 — 6 — 7,40 e 9,20 horas; PARA TODOS 1,10 — 2,50 — 4,30 — 6,10 — 7,50 e 9,30 horas; S. JOSE', CARUSO COPACABANA, BANDEIRANTES e GUARACI (Rocha Miranda). Durante a semana horários especiais para AZTECA 10 e 12 horas; ROYAL 24 horas. Proibido até 18 anos.

O SEGRÊDO DO PADRE (The leather Saint) — Vistavision — dirigido por Alvir Ganzer, com John Derek, Paul Douglas, Jody Lawrence Cesar Romero, Ernest Truex, Richard Shannon, Rick Vera. Drama. AZTECA, PRESIDENTE, SANTO AFONSO, PAX, MEIER, REGENCIA, ROSARIO, S. PEDRO, COLONIAL e PRIMOR.

O FRUTO DO PECADO (The proud and profane) — Vistavision — dirigido por George Seaton, com William Holden, Deborak Kerr, Thelma Ritter Dewey Martins; drama. PLAZA (a partir de 10 horas) ASTORIA, OLINDA, MASCOTE, REAL, S. BENTO, MELLO. Horário: 2 — 4 — 6 — 8 e 10 horas. Impróprio até 14 anos.

SEDE DE VIVER (Lust of life) — Cinemascópio — Metrocolor — dirigido por Vincent Minelli, com Kirk Douglas, Anthony Quinn, Pamella Brown, drama. — METRO-PASSEIO (a partir de 11 horas) — METRO-COPACABANA e METRO-TIJUCA (Horário normal;

Solicitamos aos srs. exibidores a gentileza de atualizarem as programações e mudanças de filmes, escrevendo ou telefonando para Waldir Camargo — DC — Av. Rio Branco, 25 — Tel.: 23-4643, das 15 às 17 horas.

CENTRO

CAPITOLIO — 42-6788 — "Sessões Passatempo".
CATUMBI — 30-1081 — "Labaredas no Céu".
CINEAC TRIANON — 42-6024 — "Sessões Passatempo"
COLONIAL — 48-8512 — "O Segrêdo do Padre".
ESTACIO DE SA' — 32-2923 — "Escreveu seu nome a Bala".
FLUMINENSE — "Anastácia".
FLORIANO — "Delírio de Loucura".
IDEAL — 42-1281 — "A Tôrre dos Monstros".
IRIS
IMPERIO — 42-1281 — "O Amante de Lady Chaterlley".
MARROCOS — "Justiceiro Mascarado" e "Uma Estrêla Caiu do Céu".
MEM DE SA' — 32-2323 — "A Tôrre dos Monstros".
METRO PASSEIO — 22-6141 — "Sêde de Viver".
ODEON — 22-1508 — "A Tôrre dos Monstros".
OLIMPIA — 42-1298 — Em Obras
PALACIO — "Entre o Céu e o Inferno".
PATHE' — "Em Busca do Amor".
PRIMOR — 42-6641 — "O Segrêdo do Padre".
FLUMINENSE — 42-7128 — "O Segrêdo do Padre".
REX — "Simão e Laura".
PLAZA — 22-1057 — "O Fruto do Pecado".
RIO BRANCO — "Tem Boi na Linha".
VITORIA — 42-9020 — "Tramas de Traição".
RIVOLI — "Fechado para reforma"
S. JOSE' — "Em busca do Amor".

ZONA SUL

ALASKA — "Tramas de Traição".
ALVORADA — 27-2936 — "Se Versalhes Falasse".
ART-PALACIO — "Tem Boi na Linha".
ASTORIA — "O Fruto do Pecado".
AZTECA — 45-6813 — "O Segrêdo do Padre".
BOTAFOGO — "Tramas de Traição".
CARUSO COPACABANA — "Em Busca de Amor".
COPACABANA — 57-5134 — "O Amante de Lady Chaterlley".
FLORESTA — 26-6257 — "Tarzan e os Selvagens".
GUANABARA — "Ama-me Com Ternura".
IPANEMA — 47-7806 — "A Tôrre dos Monstros".
LEBLON — 27-7805 — "Simão e Laura".
METRO COPACABANA — 37-9797 — "Sêde de Viver".
MIRAMAR — "Tramas de Traição".
NACIONAL — 26-6072 — "Tem Boi na Linha".
PAX — "O Segrêdo do Padre".
PIRAJA' — "O Amante de Lady Chaterlley".
POLITEAMA — "O Estopim do Escândalo".
RIAN — "Simão e Laura".
ROXY — "Entre o Céu e o Inferno".
ROYAL — "O Fruto do Pecado".
S. LUIZ — "Simão e Laura".

ZONA NORTE

AMERICA — 48-4518 — "Tramas de Traição".
AVENIDA — 48-1664 — "Tramas de Traição".
BANDEIRA — 27-7575.
CARIOCA — 28-8167 — "Simão e Laura".
ESKYE — 28-9913 — "Tem Boi na Linha".
HADDOCK LOBO — 48-1610.
MADRI — 42-1284 — "Entre o Céu e o Inferno".
MARACANÃ — 48-1010 — "Entre o Céu e o Inferno".
METRO TIJUCA — 48-9004 — "A "Sêde de Viver".
NATAL — 48-1480 — "O Estopim do Escândalo".
OLINDA — 48-1082 — "O Fruto do Pecado".
SANTO AFONSO — 39-9993 — "O Segrêdo do Padre".
SANTA ALICE — "Delírio de Loucura".
SANTA RITA — "Com Agua na Boca".
TIJUCA — 48-4518 — "O Amante de Lady Chaterlley".
VILA ISABEL — 39-1310 — "O Escudo Negro de Falworth".

SUBURBIOS DA CENTRAL

ALFA — "Rastos da Corrupção"
ABOLIÇÃO — "Tramas de Traição"
AGUA SANTA — "Matar ou Correr" e "A Inocente Criminosa"
BANDEIRANTES — 29-3226 — "Marcados Pela Violência".
BELMAR — 49-1744 — "O Estopim do Escândalo".
BENTO RIBEIRO.
CACHAMBI — "O Império da Espada".
COLISEU — 29-9753 — "Simão e Laura".
ENGENHO DE DENTRO — "Rebelião dos Piratas".
ESKYE — (Méier) — "Aposenta-se um Marido".
GUARACI — (Rocha Miranda) — "Em Busca do Amor".
IRAJA' — "Fechado para obras".
IMPERATOR — "Entre o Céu e o Inferno".
MADUREIRA — "A Tôrre dos Monstros".
MARABA' — 29-8038 — "Dois Mundos Perdidos" e "Samba na Vila".
MASCOTE — 29-0411 — "O Fruto do Pecado".
MONTE CASTELO — "Entre o Céu e o Inferno".
MODELO — 29-1578.
MEIER — "O Segrêdo do Padre".
NOVO HORIZONTE — "Tem Boi na Linha".
PALACIO VITORIA — 48-1971 — "Armado Até os Dentes".
PARA TODOS — "Em Busca do Amor".
PILAR — "Torturada Pela Paixão" e "Tigre Branco".
REALENGO
REGENCIA — "O Segrêdo do Padre".
RIDAN — "Invasão dos Discos Voadores".
ROULIEN — 49-5691 — "Camélia".
S. JORGE — (Lins).
TODOS OS SANTOS — 49.0300.
VAZ LOBO — 29-9898 — "Os Três Corsários".

SUBURBIOS DA LEOPOLDINA

BRAZ DE PINA — "Entre o Céu e o Inferno".
BONSUCESSO — "A Tôrre dos Monstros".
CARMOLI — "Tarzan e os Selvagens" e "Chicote do Zorro".
CENTRAL — "Coração de Mãe" "Gentil Tirano".
ITACAMBIRA — (Vila Kosmos) "Taberna dos Proscritos".
MAUA' — "Em Busca do Amor".
LEOPOLDINA — "Folhas Mortas".
MELO — "O Fruto do Pecado".
PALACIO HIGIENOPOLIS — "O Cisne".
ORIENTE — "Camélia".
PARAISO — "Tem Boi na Linha".
PENHA — "Camélia".
RAMOS — 30-1094 — "Camélia".
ROSARIO — 30-1883 — "O Segrêdo do Padre".
SANTA CECILIA — "Tem Boi na Linha".
SANTA TERESA — "O Rastro da Bruxa Vermelha".
S. PEDRO — "O Segrêdo do Padre".
S. GERALDO — "Seda, Sangue e Sol" e "O Gato Fascinado".

ILHA DO GOVERNADOR

JARDIM — "O Estopim do Escândalo".
GUARABU — "Sangue Rebelde".
ITAMAR — Tel. 159 — "Pelo Sangue de Nossos Irmãos".

SAO GONÇALO

MUTUA' — "Johnny Guitar" e "A Sombra".

NITEROI

CASSINO — "Condenada Pelo Mundo".
ICARAI' — "Entre o Céu e o Inferno".
CENTRAL — "O Encant. de Viver".
ODEON — "Tramas de Traição".
IMPERIAL — "Redenção de um Covarde".
PALACE — "O Samba na Vila".
VERA CRUZ — "O Escudo Negro".
S. BENTO — "O Fruto do Pecado".
ART-PALACIO.
S. JORGE

PETROPOLIS

PETROPOLIS — "Arma P... um Covarde".
CAPITOLIO — "Tramas de Traição".
S. PEDRO — "Quando eu Partir".

JACAREPAGUA

BARONESA — JPA-623 — "As Aventuras de Hagei Baba".
MARAJO' — "Areias do Deserto".

BANGU

MOÇA BONITA — "Estambul".
MODERNO — BNG-841 — "Fora da Lei".

CAXIAS

CAXIAS — "Tem Boi na Linha".
PAZ — "Anastacia".
PAZ — "A Tôrre dos Monstros".
POPULAR — "O Estopim do Escândalo" e "O Preço do Medo".

TRES RIOS

REX — "Ao Balanço das Horas".

SÃO JOÃO DE MERITI

GLORIA — "Tem Boi na Linha".

URGE ESTÁ BEM E TEM TUDO PARA MARCAR NOVA VITÓRIA

Reaparecendo dias atrás após uma recuperação de ligeiro contratempo, a égua URGE assinalou mais uma vitória na sua boa campanha. Contudo, teve que se empregar a fundo para derrotar VESTA, mostrando no final que não estava ainda na sua melhor forma. Ganhou aguerrimento a pupila de Carlos Cabral com aquela corrida e agora aparece na conta e pronta para repetir seu feito. Tem 106" com muitas sobras na milha e um ótimo apronto de 50" nos 800 metros na manhã de quinta-feira. Confirmando o que sabe correr deverá URGE ganhar a carreira principal do programa de hoje.

Manuel Henrique, pilôto de Samurai. O filho de Vagabond II é uma das boas indicações na corrida desta tarde

HOJE, NO 4º PÁREO

SAMURAI 'NA CONTA' PARA DESFORRAR-SE DE SOLFEJO

O filho de Vagabond II reaparece em boa forma para enfrentar seus adversários — Retrospecto — Aprontou 54", suave — Camabis e Rugendas possíveis "inimigos"

Samurai talvez seja o animal mais regular do turfe carioca. O filho de Vagabond II mui raramente deixa de figurar no placê, sem contar as boas vitórias que vem obtendo.

Deverão enfrentar o pupilo de Valdemar Costa, esta tarde, na distância de 1.600 metros, diversos parelheiros úteis, entre os quais destacam-se Solfejo, Camabis, Rugendas e Rigoletto.

RETROSPECTO

Na sua derradeira apresentação Samurai escoltou o competidor Solfejo, o qual, aliás, continua sendo o seu principal adversário no 4.º páreo de hoje. Daquela feita o conduzido de Manuel Silva venceu comodamente, todavia, Samurai teve uma corrida algo acidentada, ao passo que Solfejo foi corrido no fundo do pelotão, muito poupado, para uma "partida" sêca e decisiva, nos derradeiros 600 metros.

EXERCÍCIO

Preparando-se para o compromisso de hoje, sob a direção de Manuel Henrique seu pilôto habitual, Samurai passou os 800 metros em 54, muito suave. Se o bridão lusitano pretendesse baixar de alguns segundos aquela marca, o teria feito fàcilmente.

"INIMIGOS"

O pupilo de Valdemar Costa terá em Solfejo Camabis e Rugendas os adversários mais credenciados a enfrentá-lo.

Tanto Camabis, como Rugendas, obtiveram fáceis triunfos há poucas semanas embora em páreos mais fracos que o de agora. E finalmente Solfejo, em sua derradeira atuação, derrotou o nosso focalizado Samurai.

3 barbadas PARA VOCÊ

Aponta: CORNÉLIO FERREIRA

O treinador Cornélio Ferreira, convidado pela reportagem do DC indicou as seguintes "frias" para esta tarde:

1.º Páreo n. 1 — JACQUARD
3.º Páreo n. 1 — ESTUARDO
8.º Páreo n. 1 — FORUM

CÊRCA EXTERNA

Oscar Varêdo

O gordinho Pedro, que além de Gusso é também Filho, poderá nesta corrida de hoje despontar completamente no Stud Seabra. ESTUARDO, RUGENDAS e ULYSSES são corridas que pedem até uma acumulada invertida sem compromisso. Como o rapaz merece, estou na torcida para não chover.

— • —

Capaz do Neco pisar no acelerador e mandar L'INCONNU para a raia mais breve do que se pensa. Parece que o «Cravo Lopes» veio mesmo na medida para o bichinho voltar. E pelo que tem visto a coluna pernambucana nos matinais, L'INCONNU com mais alguns apertos estará com a corda tôda.

— • —

Gonçalino Feijó paga o lotação e, diante de uma pergunta sôbre o TIRAFOGO, responde pelo canto da bôca: — Está aí novamente. Em Cidade Jardim não adianta levar os bichos não. A altura acaba com a vontade de correr de qualquer cavalo...

— • —

O sr. Oswaldo Eboli, que aparece como um dos criadores do cavalo ESPERIDIÃO, não é nada mais, nada menos do que o Vadeco, componente do famoso «Bando da Lua», que tanto sucesso fêz nos EE. UU. acompanhando a nossa inesquecível Carmen Miranda. Sabiam?

— • —

Aquêle ZEZINHO que estréia no sexto páreo de hoje é aquêle mesmo que no primeiro clássico de potros era apontado como um dos mais cotados pelos seus bons trabalhos. Teve algo e agora encontra a turma bem fraquinha. Vai dar pé.

— • —

Se valer negócio de família, NYASA tem obrigação de sair ganhando. E' irmã inteirinha de JOIOSA.

— • —

Quando DELICATESSE estreou havia pouca fé no seu triunfo. Diziam que a pista pesada não era legal para a bichinha e que ainda deveria faltar uma corridinha. Pois ela foi lá e deu um galope marcando um tempão na distância, mesmo largando atrasada do boxe. Agora, se fôr na grama, não vai dar nem para torcer. DELICATESSE melhorou muito, minha gente. Chega?

— • —

O leitor paulista escreve perguntando se a pista de grama pesada da Gávea é tão ruim quando chove, como eu costumo comentar. Respondo apelando para uma semelhança. A grama pesada daqui quando está mesmo encharcada parece muito com sôpa de ervilha...

— • —

Lembrete: — Notaram como caiu de turma a égua REDOMA?! Se fôr na grama, então, vamos descer com apetite nesta onda, que para garantir ainda tem «Bequinhos» de quebra.

— • —

Sabem qual o melhor apronto para a corrida de hoje? PROSPERSON, com uma reta em 35"2/5. — Sempre êste bicho faz isto e no dia da corrida toma banho.

Mangaz desceu os 800 em 49" 1/5

Canavial aumentou para 52"1/5 — Fôrça Cava passou os 600 em 35" — Ultra fêz 64" no quilômetro — Redoma cravou 23" nos 360

Em pista de areia leve foram realizados os aprontos dos parelheiros anotados nas carreiras de amanhã, na Gávea.

O parelheiro Mangaz, sob a condução do jóquei Ubirajara Cunha, produziu uma das melhores "partidas", ao passar os 800 metros em 49"1/5. Outro exercício bastante apreciado foi o de Fôrça Cava, que nos 600 metros fêz 35".

OUTROS APRONTOS

Eis a relação completa dos exercícios e as marcas anotadas pela reportagem:

1º PÁREO

BOLA SETE — L. Rigoni — 600 em 37"3/5, ontem.
CIMBRONASO — D. P. Silva — 800 em 53".
HEMISPÉRIO — G. Almeida — 700 em 44".
TYPHOON THE SECOND — F. Ozeri — 600 em 36".
SCHANG — E. Castillo — 800 em 51".

2º PÁREO

TIRANO — O. Ullôa — 700 em 43"2/5.
KOROVIN — J. Tinoco — 600 em 36"3/5.
SANAKAN — L. Rigoni — 600 em 37"1/5, ontem.
BOLZANO — L. Vieira — 360 em 22"2/5, ontem.
MY RAT — A. G. Silva — 600 em 35"3/5.

3º PÁREO

DELICATESSE — D. Moreira — 800 em 49"1/5, ontem.
MY EVE — D. P. Silva — 360 em 22".
VIGILIA — U. Cunha — 700 em 44".
CORUPA' — M. Silva — 360 em 25".

4º PÁREO

SUDANÊS — U. Cunha — 600 em 39".
MAHALU — L. Lins — 600 em 39"1/5, ontem.
SARRACENO — O. Ullôa — 600 em 37"2/5.
UPAS — P. Labre — 600 em 37".
UIBA — M. Silva — 600 em 37".
WISNITZ — E. Castillo — 360 em 22"3/5.
SMALLAH — M. Henrique — 360 em 23".

5º PÁREO

REDOMA — M. Silva — 360 em 23".
ALUSIVA — M. Henrique — 600 em 36".
TUNA — I. Amaral — 700 em 42", reta oposta.
INHANGA' — F. Madalena — 360 em 23"2/5.
AUREOLA — L. Rigoni — 600 em 36".

6º PÁREO

SINHA' DONA — O. Ullôa — 600 em 36".
FAIR GAGEL — I. Pinheiro — 600 em 37".
ITAJUBA' — A. Cáceres — 700 em 45".
STAR LIGHT — M. Henrique — 600 em 37".
FULIGEM — D. P. Silva — 360 em 23".
CIDRA — L. Rigoni — 600 em 39", ontem.
FORÇA CAVA — A. Nahid — 600 em 35".

7º PÁREO

JARUSSI — L. Rigoni — 800 em 53"2/5.
QUEBEC — O. Ullôa — 600 em 37".
ULTRA — U. Cunha — 1.000 em 64".
PRETENCIOSO — D. P. Silva — 1.000 em 67".
JUGURTA — D. Azeredo — 700 em 44".
ILE DE FRANCE — M. Henrique — 800 em 59".
MANGAZ — U. Cunha — 800 em 49"1/5.
CANAVIAL — L. Diaz — 800 em 52"1/5.

8º PÁREO

TESORO — D. Moreira — 800 em 56", ontem.
PISTOLERO — J. Tinoco — 600 em 39".
BOM DIA — D. P. Silva — 600 em 42".
QUEFIR — F. G. Silva — 700 em 43", ontem.
OUTUBRO — W. Andrade — 700 em 44"3/5.
SACI — O. Ullôa — 600 em 37" ontem.
QUINCAS BORBA — L. Rigoni — 600 em 41".
QUIBORI — M. Silva — 600 em 37"3/5.

5 NOTÍCIAS

1 **Os animais ROMANTICO e BANJO não participaram dos páreos em que estavam inscritos na última quinta-feira. Estavam "sentidos" durante o canter e foram retirados pelo Serviço de Veterinária.**

2 O treinador Gonçalino Feijó está aguardando do Rio Grande do Sul os animais MAGNATA e SOLITARIO que virão fazer uma temporada no Hipódromo da Gávea.

3 **Inscrito na última carreira de amanhã, reaparece o cavalo QUEFIR defendendo nova jaqueta. Está aos cuidados do treinador Valdemar Costa.**

4 O cavalo FAIR GLOON que não vinha figurando na Gávea aos cuidados de Jorge Butoni foi embarcado para São Vicente, onde fará uma temporada.

5 **O potro DARIUS será queimado. Tardará assim a reaparecer aquele útil defensor da jaqueta do Stud Delia e pupilo de Claudio Rosa**

O Diário Carioca APONTA

PAREOS		DUPLAS
1.º)	Jacquard — Paracambi — Maypu	12
2.º)	Tapuia — Verbo — Prosperson	34
3.º)	Estuardo — Mocan — Winelhou	12
4.º)	Rugendas — Camabis — Samurai	23
5.º)	Urge — Vesta — Mas-Tua	13
6.º)	Colar — Zézinho — Lamiré	33
7.º)	Nyasa — Apry — Toyama	12
8.º)	Ulysses — Seu Macedo — Fórum	34

Estuardo reaparece com trabalhos para vencer

Reaparece esta tarde aos cuidados de Pedro Gusso Filho, o cavalo ESTUARDO do Stud Seabra. Volta após um breve período de recuperação, ostentando impecável estado de treino. Tem ESTUARDO para êste compromisso uma passada de 77"2/5 nos 1.200 metros, aos saltos. Aprontou suavemente na manhã de quinta-feira os 600 metros em 41". A turma que irá enfrentar regula com suas possibilidades e acreditamos que logrando uma boa partida, o defensor do Stud Seabra apareça como uma indicação das melhores para a reunião desta tarde no Hipódromo da Gávea.

Nossos informes para hoje

1.º Páreo — 1.500 metros — Cr$ 55.000,00 — Cr$ 16.500,00 e Cr$ 11.000,00 — às 13,40 hs. — Record: Tirafogo 92"4/5

Animais — Jóqueis — Pêso			Performances	Treinadores
1—1 Jacquard, U. Cunha	2	54	Venderá caro a derrota. E' competidor	J. Morgado
2 Maypú, O. Ulloa	6	54	Não será surprêsa. Muita chance aqui	M. Mendes
2—3 Paracambi, J. Tinoco	7	56	Dos principais competidores. Há fé	L. Ferreira
4 Gardô, H. Rebelo	4	52	Vem de bom terceiro e poderá figurar	W. Oliveira
3—5 Tio Giulie, D. Moreira	5	60	Na grama esperam sua vitória. Inimigo	G. Feijó
" Pampurino, P. Tavares	9	52	Só será apresentado na pista de areia	G. Feijó
4—6 Desgôsto, G. Almeida	1	52	Na grama, tem altas possibilidades	C. Torres
7 Tripoli, A. G. Silva	3	52	Não tem chance alguma. Páreo difícil	M. Sales
8 Next, L. Lins	8	54	Todo baleado e não inspira confiança	E. Pereira

Possibilidades	Tempo Dist. Pist.
2º de Pekim — Paracambi	90"1/5 1400 AP
8º de Jacquard — Tio Giulite	97"4/5 1600 GL
3º de Pekim — Jacquard	90"1/5 1400 AP
3º de Paracambi — Pekim	85"2/5 1300 AP
2º de Camabis — Minochino	144"2/5 2200 AU
7º de Pekim — Pitá	83" 1300 AP
1º de Tripoli — Jericinó	84" 1400 GL
9º de Jacquard — Tio Giulite	97"4/5 1600 GL
5º de Pekim — Jacquard	90"1/5 1400 AP

Nossa indicação — JACQUARD — **Adversário — PARACAMBI** — **Bom azar — MAYPU'**

2.º Páreo — 1.200 metros — Cr$ 70.000,00 — Cr$ 21.000,00 e Cr$ 14.000,00 — às 14,10 hs. — Record: L'Amiral, 73"1/5

Animais — Jóqueis — Pêso			Performances	Treinadores
1—1 Prosperson, E. Castillo	2	54	Venderá caro a derrota. Competidor	G. Rodriguez
2—2 Newton, U. Cunha	5	54	Estreante. Muito bem preparado. Rival	J. Morgado
3 Sauterne, A. G. Silva	1	52	Estreante. Aguardará um pouco. Duro	M. Souza
3—4 Verbo, M. Silva	7	54	Será dos primeiros no disco. Competidor	C. Cabral
5 Kansas Gay, D. Moreira	6	54	Ligeiro e mais nada. Apenas placê	E. Coutinho
4—6 Tapuia, O. Ulloa	3	54	Tem raça para figurar. Dos prováveis	E. Freitas
7 Cósmico, I. Rigoni	4	54	Grande chance. Vai atuar a contento	C. Pereira

Possibilidades	Tempo Dist. Pist.
8º de King Lilac — Colle	74"4/5 1200 GP
Estreante	—
Estreante	—
Estreante	—
3º de Tiger — Teiró	79"3/5 [illegible] AP
Estreante	
3º de Teiró — Armagnac	64" 1000 AP

Nossa indicação — TAPUIA — **Adversário — VERBO** — **Bom azar — PROSPERSON**

3.º Páreo — 1.200 metros — Cr$ 75.000,00 — Cr$ 22.500,00 e Cr$ 15.000,00 — às 14,40 hs. — Record: L'Amiral, 73"1/5

Animais — Jóqueis — Pêso			Performances	Treinadores
1—1 Estuardo, L. Diaz	5	57	Fôrça e não deve perder. Gostamos	P. Gusso
2—2 Mocan, U. Cunha	4	55	Volta bem e firme. Dos prováveis.	J. Morgado
3—3 Winethou, M. Silva	1	55	Foi disputada esta montaria. Chance	W. Oliveira
4 Nauta, O. Ulloa	6	55	Não cremos em sua vitória. Páreo duro	M. Salles
4—5 Brachero, M. Henrique	3	55	Placê apenas. E tarefa aborrecida	N. Gomes
6 Pedro Bala, L. Lins	2	55	Ligeiro e ficamos por aí. Sem chance	J. Potto

Possibilidades	Tempo Dist. Pist.
3º de Jamacard — Malvis	95" 1500 AP
3º de Fair Gloom — Beau Geste	85" 1400 GM
5º de Jalerino — Quintilius	59"3/5 1000 GL
9º de Jalerino — Quintilius	59"3/5 1000 GL
4º de Pinheiro — Jugurta	89"3/5 1400 AP
5º de Malvis — Jasmino	87"2/5 1400 AP

Nossa indicação — ESTUARDO — **Adversário — MOCAN** — **Bom azar — WINETHOU**

4.º Páreo — 1.600 metros — Cr$ 100.000,00 — Cr$ 30.000, 00 e Cr$ 20.000,00 — às 15.10 — Record: Farineli, 97"2/5

Animais — Jóqueis — Pêso			Performances	Treinadores
1—1 Samurai, M. Henrique	5	58	Venderá caro a derrota. Competidor	W. Costa
2 Rigoleto, O. Ulloa	3	51	Tem que respeitar os rivais. Portanto	E. Freitas
2—3 Rugendas, L. Diaz	2	53	Dos prováveis a vitória. Otima forma	P. Gusso Filho
4 Helvético, U. Cunha	9	53	Não tem chance na companhia. Difícil	Af. Souza
3—5 Camabis, J. Tinoco	7	53	Sua forma é excelente. Muita chance	B. Cruz
6 Hotspur, Não Corre	6	58	Não corre	M. Mendes
4—7 Solfejo, M. Silva	4	60	Nesta turma, poderá fazer boa carreira	E. Feijó
8 Gil Blás, D. Moreira	1	58	Não cremos em seu triunfo. Portanto	I. Tripodi
" Pekim, G. Almeida	8	53	Inferior ao companheiro. Nada fará	I. Tripodi

Possibilidades	Tempo Dist. Pist.
2º de Solfejo — Inhanduhy	124"1/5 1900 AP
5º de Goyattá — Tino	81"1/5 1300 AL
1º de Karnak — Infrene	83"4/5 1400 GM
2º de Quintilius — Tejo	81" 1300 AU
1º de Tio Giulie — Minochino	144"2/5 2200 AU
5º de Lorient — Goyattá	120"3/5 1900 AL
1º de Samurai — Inhanduhy	124"1/5 1900 AP
6º de Samurai — Fastener	124"1/5 1900 AP
1º de Jacquard — Paracambi	90"1/5 1400 AP

Nossa indicação — RUGENDAS — **Adversário — CAMABIS** — **Bom azar — SAMURAI**

5.º Páreo — 1.600 metros — Cr$ 150.000,00 — Cr$ 45.000, 00 e Cr$ 30.000,00 — às 15,40 hs. — Record: R. Gamme, 95"

Animais — Jóqueis — Pêso			Performances	Treinadores
1—1 Urge, M. Silva	2	60	Venderá caro a derrota. E' fôrça aqui	C. Cabral
2 Ilora, J. Tinoco	6	59	No placê tem chance. Volta melhorada	L. Tripodi
2—3 Vesta, E. Castillo	8	57	Dará trabalho a grande favorita Urge	P. Morgado
4 Imperata, U. Cunha	3	56	Turma aborrecida para figurar	C. Pereira
3—5 Mas-Tua, L. Diaz	7	62	Fará ótima apresentação. Placê...	A. Feijó
6 Cinderella, L. Rigoni	4	61	Gosta de grama sêva, é artigo de fé	L. Ferreira
4—7 Revolução, D. P. Silva	1	57	Não cremos em sua vitória. Portanto	P. Gusso Filho
8 La Ballerina, O. Ulloa	7	61	Apenas regular. As vêzes surpreende	A. Morales

Possibilidades	Tempo Dist. Pist.
1º de Vesta — Benguarda	82"4/5 1300 AP
5º de Uja — Rebeldia	99"4/5 1600 AL
2º de Urge — Benguarda	82"4/5 1300 AP
1º de Tuna — Roxane	77"2/5 1200 AP
2º de Uja — Benguarda	122" 1900 AP
8º de Harmoniosa — Malina	98"3/5 1600 GP
6º de Abduzir — Commodore	125" 2000 GM
4º de Uja — Mas-Tua	122" 1900 AP

Nossa indicação — URGE — **Adversária — VESTA** — **Bom azar — MAS TUA**

6.º Páreo — 1.000 metros — Cr$ 70.000,00 — Cr$ 21.000,00 e Cr$ 14.000,00 — às 16,10 hs. — Record: R. Gamme, 56"4/5 (BET TING)

Animais — Jóqueis — Pêso			Performances	Treinadores
1—1 Lamiré, L. Diaz	14	54	Depositário de esperanças. Competidor	A. Corrêa
2 Voraz, R. Filho	7	54	Estreando sem chance. Páreo duro	S. Freitas
3 Tagliavini, A. G. Silva	1	54	Pouco pretenderá. Perdeu para Voraz	R. Freitas
2—4 Caiboaté, L. Rigoni	5	54	eS não ganhar chega colocado. Rival	G. Feijó
5 Ricaço, L. Lins	8	54	Está falado êste estreante. E' rival	M. Souza
6 L. Affonso, V. Andrade	9	54	Não cremos em sua vitória. E' cedo	J. W. Vianna
3—7 Colar, U. Cunha	6	54	Dos prováveis ao final. Competidor	J. Araújo
" Zezinho, L. Vieira	2	54	Olho neste. Não fará má carreira. Há fé	A. Barbosa
9 Penstock, P. Labre	10	54	Estreante. Vencer aqui é algo difícil	J. S. Silva
10 Val, M. Silva	12	54	Tem ótimos trabalhos e promete muito	G. Costa
4-11 Vesper, A. Rosa	13	54	Cuidado. Não será surprêsa vencer	Ar. Rosa
12 Coligny, D. P. Silva	4	54	Agora no freio, deverá se reabilitar	C. Pereira
13 Garrafão, J. Tinoco	11	54	Difícil sua vitória. Não acreditamos	F. Schneider
" Guarda, A. Caceres	3	54	Pouca chance. Páreo regular	F. Schneider

Possibilidades	Tempo Dist. Pist.
2º de Nubio — Caiboaté	60"3/5 1000 GL
Estreante	
7º de Nubio — Lamiré	60"3/5 1000 GL
3º de Nubio — Lamiré	60"3/5 1000 GL
Estreante	—
Estreante	
4º de Nubio — Lamiré	60"3/5 1000 GL
Estreante	—
Estreante	—
Estreante	
3º de Ciúme — Rigo	65" 1000 AU
4º de Cocal — Liberal	77"3/5 1200 AU
9º de Nubio — Lamiré	60"3/5 1000 GL
5º de Cocal — Liberal	77"3/5 1200 AU

Nossa indicação — COLAR — **Adversário — ZEZINHO** — **Bom azar — LAMIRE'**

7.º Páreo — 1.200 metros — Cr$ 70.000,00 — Cr$ 21.000,00 e Cr$ 14.000,00 — às 16,40 hs. — Record: L'Amiral, 73"1/5 (BET TING)

Animais — Jóqueis — Pêso			Performances	Treinadores
1—1 Guaba, L. Coelho	10	54	Candidata certa ao sucesso. Inimiga	M. Gil
2 Apry, U. Cunha	6	54	Não é difícil figurar. Melhorou algo	J. Araújo
2—3 Nyasa, L. Diaz	2	54	Venderá caro a derrota. Gostamos	J. Morgado
4 Gaveta, E. Castillo	4	54	Páreo bem aborrecido. Não tem chance	E. Pereira
5 Quimanda, J. Ramos	7	54	Nada demonstrou até o momento	A. Feijó
3—6 Toyama, O. Ulloa	3	54	Sabe correr muito mais. Competidora	E. Freitas
7 Capriola, Não Corre	9	54	Não corre	R. Freitas
8 Garante, M. Henrique	8	54	Pouco pretenderá nesta turma. Difícil	M. Mendes
4—9 Royal Filly, J. Silva	11	54	Tem raça e não fará feio. Promete	L. Ferreira
10 Gualisca, L. Rigoni	5	54	De Rigoni é sempre perigosa. Chance	G. Feijó
11 Viva, M. Silva	1	54	Páreo aborrecido para vencer. Difícil	G. Costa

Possibilidades	Tempo Dist. Pist.
2º de Veneta — Capriola	64" 1000 AP
3º de Catuana — Gualisca	77"4/5 1200 AM
Estreante	—
7º de Veneta — Guaba	64" 1000 AP
8º de Veneta — Guaba	64" 1000 AP
4º de Veneta — Guaba	64" 1000 AP
3º de Veneta — Guaba	64" 1000 AP
7º de Catuana — Gualisca	77"4/5 1200 AM
Estreante	—
2º de Catuana — Gualisca	77"4/5 1200 AM
6º de Catuana — Gualisca	77"4/5 1200 AM

Nossa indicação — NYASA — **Adversária — APRY** — **Bom azar — TOYAMA**

8.º Páreo — 1.900 metros — Cr$ 84.000,00 — Cr$ 25.200,00 e Cr$ 16.800,00 — às 17,10 hs. — Record: Zorro, 118"4/5 (BET TING)

Animais — Jóqueis — Pêso			Performances	Treinadores
1—1 Forum, M. Henrique	7	58	Dos principais competidores. Há fé	W. Costa
2 Ipé-Roxo, A. G. Silva	5	50	Plac etentador. Tem alguma chance	R. Morgado
2—3 Horban, O. Ulloa	3	54	Ligeiro e com possibilidades. Firme	M. Araújo
4 Monte Polar, A. Cacéres	8	54	Não cremos. Pouca chance de vitória	M. Souza
3—5 Hotspur, R. Filho	4	58	Atuará aqui. Esperam boa carreira	M. Mendes
6 Seu Macedo, D. Moreira	10	54	Grande chance. A distância agrada	L. Ferreira
" Duque, J. Tinoco	6	54	Reforça o número do companheiro	L. Ferreira
4—7 Ulysses, D. P. Silva	1	54	Se não ganhar chega colocado. Rival	P. Gusso Filho
8 Coeur Joie, L. Diaz	2	54	Pouca chance na carreira. Páreo duro	A. Morales
" La Ballerina, Não Corre	9	56	Não corre	A. Morales

Possibilidades	Tempo Dist. Pist.
3º de La Ballerina — Coeur Joie	125"3/5 1900 AP
2º de Monte Polar — El Bacan	101"3/5 1600 AU
4º de Lorient — Goyattá	120"3/5 1900 AL
1º de Ipé-Roxo — El Bacan	101"3/5 1600 AU
5º de Lorient — Goyattá	120"3/5 1900 AL
1º de Ibacury — Rayon d'Or	88"1/5 1400 AP
5º de Tântalo — Rigoletto	93"2/5 1500 AL
1º de Ibacury — Monte Polar	83" 1300 AM
2º de La Ballerina — Forum	125"3/5 1900 AP
4º de Uja — Mas Tua	122" 1900 AP

Nossa indicação — ULYSSES — **Adversário — SEU MACEDO** — **Bom azar — FORUM**

CORRIDA DE QUINTA-FEIRA

1.º Páreo — Às 14.10 horas — 1.400 metros — Cr$ 50.000,00.

		Quilos	
1—1	ESPERIDIÃO	10	58
2	CABO VERDE	4	56
3	BRINCADOR	11	52
2—4	JARUNDA'	5	56
5	SUNKIST	8	54
6	GOAL!	12	60
3—7	STACK	9	58
8	FLEET ACE	2	60
9	MORENA FLOR	3	56
4-10	TAXI GIRL	6	58
11	GAMIANI	1	54
"	JONDI	7	54

2.º Páreo — Às 14.40 horas — 1.300 metros — Cr$ 70.000,00.

		Quilos	
1—1	JEREBA	1	55
2—2	BELANITA	7	55
3	CARELESS	3	55
3—4	SICILIANA	6	57
5	JAMBURANA	4	55
4—6	CRETANA	2	55
7	NAZARE'	5	55

3.º Páreo — Às 15.10 horas — 1.300 metros — Cr$ 60.000,00.

		Quilos	
1—1	MISTINGUETE	3	56
2	GRANDE GALA	2	50
2—3	MEMORIA	6	50
4	SAIRA	8	50
3—5	JOSEFINA	7	52
6	GIAROLA	1	50
7	MISS GUIDA	4	50
4—8	ZORAI	10	52
9	SENDA	9	56
10	SEPIA	5	50

4.º Páreo — Às 15.40 horas — 1.400 metros — Cr$ 70.00,00.

		Quilos	
1—1	TROVA	5	56
2	DESCULPA	9	56
2—3	LUXIANA	7	56
4	IBAYBAI	10	56
5	LUCY	11	52
3—6	ONAYA	8	56
7	EVIDÊCIA	4	56
8	BLUE BIRD	1	56
4—9	EXPERIENCIA	6	56
10	CORBEILLE	3	56
11	BELLE ARMADA	2	52

5.º Páreo — Às 16.10 horas — 1.300 metros — Cr$ 55.000,00 — (Betting).

		Quilos	
1—1	FROTA BELMONT	2	52
2	DIABRURA	6	50
2—3	INVENTIVA	1	50
4	ERGURA	7	50
3—5	DIABLITA	9	50
6	ERCIA	5	58
"	INVERTINA	8	50
4—7	BAISA	10	50
8	FAZ FAVOR	4	54
"	FIGHTER	3	50

6.º Páreo — DIA UNIVERSAL DO CRONISTA DE TURFE — Às 16.10 horas — 1.300 metros — Cr$ 70.000,00 — (Betting

		Quilos	
1—1	UBATIM	8	55
2	MANEADOR	3	55
2—3	BON SOIR	1	55
4	JACK FRUIT	5	55
3—5	MALVINERO	4	55
6	ULTRAMAR	9	55
4—7	BRITISH EMPEROR	5	55
8	CASCADOR	2	55
9	GALEON D'OR	6	55

7.º Páreo — Às 17.10 horas — 1.200 metros — Cr$ 55.000,00 — (Betting).

		Quilos	
1—1	RADAMES	12	60
"	PLAY BOY	5	58
2	QUIRON	8	60
3	CLEOFAS	1	52
2—4	IKE	6	60
5	BEETHOVEN	13	52
6	GOLDEN GATE	4	52
7	VESPÃO	16	52
3—8	JUNARDO	14	56
9	ARATAU'	15	58
10	BAYARD PRINCE	7	58
11	ESLAVICO	2	54
4-12	RISO	3	52
13	GUACYRON	17	58
14	GRIFONI	9	60
"	JOHNNY	10	60
"	GLORIN	11	60

Lembretes

ACQUARD deve vencer nessa oportunidade.

*

MAYPU pode formar a "dobradinha" onze.

*

TIO GIULITE sempre foi do "tapete". Se não "sentir" os "dodóis", vai dar trabalho.

*

PROSPERSON trabalha sempre para "roubar".

*

NEWTON estréia bem preparado.

*

TAPUIA é depositário de muitas esperanças.

*

ESTUARDO pode vencer, mas não é "barbada".

*

MOCAN é candidato terrível.

*

WINETHOU é uma "bala". Figurou sempre, naquêle "handicap" e 1.000 metros, vencido pelo Jalerino.

*

SAMURAI é um placê certo.

*

CAMABIS pode "apertar" nesta turma.

*

HELVÉTICO é o melhor azar da competição.

*

URGE possui os melhores exercícios.

*

ILLORA reaparece muito poupada.

*

REVOLUÇÃO fugiu da areia pesada, outro dia.

*

LAMIRE' custou a achar passagem e quando atropelou já era tarde...

*

COLAR correu bem na estréia. E bom azar.

*

VESPER, caso esteja firme no "canter", poderá "desencabular".

*

TOYAMA aprontou muito bem.

*

NYASA é irmã de JOIOSA. Pela filiação deve enforcar essa turma.

*

QUIMANDA é excelente azar no placê.

*

HORBAM tem tudo a seu favor.

*

DUQUE é sério rival.

*

COEUR JOIE é um bom placê.

MAQUINAS DE ESCRITÓRIO

VENDEM-SE DE SOMAR, CALCULAR E DE ESCREVER: OFICINAS PARA CONSERTOS

CASA COLLYER

RUA SENHOR DOS PASSOS, 88, 1.o
TELEFONE: 43-5532

Jacquard uma das boas indicações da tarde de hoje

Volta a competir esta tarde o cavalo JACQUARD, no primeiro páreo do programa. Bem situado na turma, na distância e na pista pode perfeitamente o defensor do Stud Rocha Faria marcar mais um êxito em sua campanha. Vem de perder um páreo para PEKIM, deixando alguns dêstes adversários de hoje bem afastados. JACQUARD trabalhou suave os 1.500 metros em 101" com um apronto ótimo de 36" na reta oposta para os 600 metros. Assim perfila-se êste pupilo de Jorge Morgado como ótima indicação.

O "TANK" AMEAÇA...

O centro-avante Leônidas, do América, famoso por muitas coisas (corpo duro, jogadas confusas e pouca beleza), o é, também, pela sua utilidade ao quadro rubro, graças à sua qualidade de artilheiro. Hoje o "tank" americano vai enfrentar a defesa da Portuguesa Paulista e vejamos como se sairá. — Na foto, êle aparece contido por defensores do Corintians, que protegem a intervenção do goleiro Gilmar.

'CARTOLAS' CBD QUEREM IMPEDIR A PACIFICAÇÃO

Húngaros pedem que Fla e Bota sejam perdoados

O movimento de pacificação do futebol brasileiro, iniciado por circulos desportivos responsáveis, visando a cancelar a suspensão aplicada ao Flamengo e ao Botafogo, vem de sofrer nociva reviravolta com a intempestiva decisão de dois membros da Diretoria da CBD, sr. Jorge Mariani e Carlos Osório, pedindo vistas do processo atinente à punição sofrida pelos dois clubes.

A atitude dos dois paredros, elementos ligados ao Fluminense e ao Vasco da Gama, respectivamente, foi levada a efeito na reunião que a Diretoria da CBD, fêz ontem, e apesar da intervenção moderadora do sr. Silvio Pacheco, que falou durante mais de uma hora buscando evitar que o assunto voltasse a ser agitado.

MAIS REALISTAS DO QUE O REI

Procurando acomodar as coisas, o presidente da entidade expôs aos presentes o pé em que se encontra o caso, mais do que nunca precisando ser arquivado, sobretudo, depois que a Federação de Futebol da Hungria, por iniciativa própria, endereçou telegrama à CBD, pedindo que o Flamengo e o Botafogo não fôssem punidos por causa da temporada realizada pelo Honved, no Brasil.

Apesar de tudo isso, porém, os srs. Jorge Mariani e Carlos Osório, querendo parecer mais realistas do que o rei, insistiram em pedir vistas pelo prazo de oito dias, não se sabe para que, a não ser que estejam mesmo dispostos a chamar a atenção para os seus nomes de ilustres desconhecidos, como autênticos "espiritos de porco".

TUDO IA MUITO BEM

Na verdade, o movimento de pacificação do futebol brasileiro, encabeçado inclusive pelo sr. Osvaldo Penido, da Presidência da República, como representante do Chefe do Govêrno, ia muito bem, até mesmo parecendo que dentro de mais alguns dias tudo estaria resolvido. Puro engano, pois agora, apareceram êsses dois "diretores" para atrapalhar.

Saliente-se como bastante significativo, o empenho dos aludidos paredros cebedenses em conhecer o processo, pelo prazo de oito dias, muito embora o mesmo tenha sido objeto de longos estudos na própria CBD, e, possivelmente, por parte dos agora interessados dirigentes.

O TELEGRAMA DOS HÚNGAROS

O telegrama enviado pela Federação de Futebol da Hungria, à CBD, está vazado nos seguintes têrmos:

"Budapeste, 27 de março de 1957 — Senhor Presidente da Federação Brasileira de Futebol — Rio de Janeiro. Os membros da equipe que fizeram uma excursão pela América do Sul, exceto alguns, retornaram para a Hungria. Nossos jogadores foram punidos e não puderam jogar até uma data determinada. De nossa parte, o negócio está encerrado. Naturalmente, devemos, sempre, protestar pela excursão acima mencionada, mas declaramos que com êsse negócio desagradável não procuramos nenhuma questão ou briga com a vossa federação, com a qual nossas relações sempre foram cordiais e agradáveis, e esperamos que cada vez aumentem. Nós agradecemos vosso empenho e zêlo e temos a certeza, de vossa parte tudo foi feito para impedir a temporada. Rogamos esquecer êsse caso e ficaremos satisfeitos que nem o Flamengo, nem o Botafogo sejam punidos por causa dêsse caso. Na esperança de que em futuro próximo, possamos encontrar-nos, pedimos receber, senhor presidente, nossas saudações esportivas. Federação de Futebol da Hungria — ass) Garzeniy Henrik (presidente) e Honti Gyorgy (secretário geral)".

SANTOS E GARRINCHA

Mais uma vez em ação defendendo o alvinegro, desta vez em Santos, contra o time bi-campeão paulista

HOJE EM SÃO JANUÁRIO: AMÉRICA E PORTUGUÊSA

POLO em Revista

Dando cumprimento ao seu calendário a CDE iniciará dia 20 do corrente o torneio dos "Seniors", onde intervirão tôdas as unidades sediadas no Distrito Federal e mais a AMAN. Neste confronto intervirão equipes até "handicap" 9 sendo permitida a inscrição de dois jogadores de "handicap" 3.

Hoje, com início às 15 horas, jogarão no campo do Itanhangá, Tigres do Itanhangá e Itanhangá-Trêvo, e na preliminar jogarão o Gávea e Itanhangá-Rouge.

TIGRES FAVORITO

Contando com a maior categoria dos seus integrantes, os "fantasmas" aparecem como franco favoritos, o mesmo acontecendo com relação ao Gávea.

EQUIPES PARA HOJE

Tigres do Itanhangá com Carlos Eduardo de Sousa Campos — Vinicius Kruel — Daniel Klabin e Armando Klabin. Trevo com Amilcar Bez — Aguinaldo — Leopoldo Modesto Leal e Ronaldo Xavier de Lima. Gávea, Valter Preytman — Aécio Morrot — Plinio Carvalho e Puninho. Itanhangá-Rouge Humberto Pimentel Duarte — Torres — D. João e Alexandrinho.

JOGOS DE AMANHÃ

Com inicio às 15 horas, defrontar-se-ão amanhã no campo do Itanhangá, os Galos do Itanhangá contra o Itanhangá-Rouge, que assim farão uma "double" e Jacarepaguá contra o Itanhangá-Trêvo. Com êsses jogos, a FHM, realizará a segunda rodada do Torneio "Umbelino Vargas".

Sem favorito a batalha entre rubros e lusos

Outra jornada do Torneio "Rio-São Paulo" terá lugar esta tarde com o prélio interestadual entre América e Portuguêsa, no gramado de São Januário, e que por vários motivos deverá apresentar caracteristicas interessantes em face do equilibrio de fôrças dos dois conjuntos.

Os rubros cariocas devem se acautelar uma vez que o clube paulista vem de espetacular vitória sôbre o Santos, no encontro realizado na última quinta-feira.

DESFALCADO O AMÉRICA

Muito embora tenha sido anunciado que o quadro do América se apresentaria completo para êste jôgo, deve ser registrado que, pelas informações colhidas ontem em Campos Sales, a presença de Pompéia e Hélio ainda é problemática, uma vez que ambos ainda se ressentem de antigas contusões.

Por outro lado o zagueiro Edson, que participou do último exercício preparatório justamente para a peleja desta tarde, apresenta sensíveis melhoras e, portanto, deverá integrar o quadro.

COMPLETOS OS LUSOS

Enquanto isso, os representantes do clube luso paulista, que se encontram desde ontem no Rio aguardando o momento de entrar em ação, pisarão o gramado com a constituição máxima disponível. Até mesmo o seu zagueiro Beiço, passível de punição pelo Tribunal de Justiça do certame, estará presente, já que seu julgamento, em face da expulsão que sofreu no jôgo contra os santistas, por trocar bofetão com adversário, sòmente será realizado na próxima semana.

AS EQUIPES — JUIZ

As equipes para o prélio desta tarde, cujo início está assentado para as 15,30 horas, no campo do Vasco, deverão ser as seguintes:

AMÉRICA — Valter; Lúcio e Edson; Rubens, Tinoco e Maneco; Canário, Genuino, Leônidas, Alarcon e Ferreira.

PORTUGUÊSA — Cabeção; Beiço e Juta; Mário, Ferreira e Orlando; Amaral, Ipojucan, Liminha, Zezinho e Nelsinho.

Na arbitragem funcionará o paulista Catão Montez, o qual terá como auxiliares os cariocas Anver Bilate e Frederico Lopes.

Baltazar no Botafogo

S. PAULO, 10 (Sport Press) — Desde ontem está inteiramente livre o centro-avante Baltazar que pertencia ao Corintians. O ex-titular da seleção brasileira e paulista e do alvi-negro bandeirante poderá ingressar na agremiação que desejar pois recebeu passe livre, como prêmio pelos bons serviços que prestou ao Corintians durante o longo tempo em que defendeu suas côres. Podemos adiantar que Baltazar não pretende abandonar o futebol, e estaria inclinado a tentar sua sorte no Botafogo do Rio, de onde recebeu um convite, sabendo-se que também o Ipiranga que vai reorganizar seu departamento de profissionais está interessado em seu concurso.

Pequenas NOTÍCIAS

Alberto da Gama Malcher será o árbitro do encontro entre Flamengo e Corintians, amanhã no Pacaembu, enquanto por outro lado, Telêmaco Pompeu dirigirá no Maracanã o jôgo entre São Paulo e Vasco.

oOo

A Portuguêsa carioca embarcará esta tarde para Santos, onde, amanhã, enfrentará em Vila Belmiro, num amistoso, a representação bandeirante da Portuguêsa Santista.

oOo

Equipes mistas do Bangu e São Cristóvão assentiram para a próxima terça-feira um prélio amistoso, no gramado de Figueira de Melo.

oOo

O Bonsucesso jogará esta tarde amistosamente contra o Juventus paulista. Nos dias 12 e 14, os rubroanis atuarão respectivamente nas cidades de Itabira e Jundiaí.

oOo

O técnico do América Carlos Volante, vem mantendo correspondência com seu irmão José Volante, na Argentina, sôbre as possibilidades da compra do passe do centromédio Mourinho, do Boca Juniors.

oOo

O São Cristóvão espera concluir negociações com o Palmeiras para a venda do zagueiro Ivan.

ATIVIDADES DE HOJE

TIRO AO ALVO

Torneio "Afrânio Costa" — No Estande do Fluminense, às 15 hs. — Jogos Infantis — Promovido pelo "Jornal dos Sports" — no Estande do Anglo-Americano — Meninas às 13,30 horas e Meninos às 14 horas.

TÊNIS DE MESA

Campeonato Sul-Americano — em Buenos Aires — Participação da Seleção Brasileira.

LUTA-LIVRE

Exibição na TV Rio — no Ex-Cassino Atlântico, às 21,40 horas.

POLO AQUÁTICO

Torneio Rio-São Paulo — na piscina do Pinheiros — em São Paulo — Pinheiros x Fluminense "B" e Tieté x Guanabara.

POLO

Torneio "Umbelino Vargas" — Tigres do Itanhangá x Itanhangá Trevo e Gávea x Itanhangá Rouge — no campo do Itanhangá, às 15 horas.

VOLEI

1a. rodada do Campeonato Carioca Feminino — Flamengo x América Botafogo x Tijuca e Bangu x Fluminense — às 16,30 e 17,30 horas.

MOTONAÚTICA

Competição Amistosa em Lambari — Sul de Minas — pela manhã.

GOLF

Campeonato Brasileiro — Em Pôrto Alegre — Participação da Seleção Carioca.

AMANHÃ

POLO AQUÁTICO

Torneio Rio-São Paulo — Em São Paulo — Floresta x Guanabara e Pinheiros x Fluminense "A".

VOLEI

Campeonato Juvenil Feminino — Fluminense x América — nas Laranjeiras às 16,30 horas; Flamengo x Tijuca — na Gávea, às 15,45 e 16,30 horas — Bangu x Botafogo em Moça Bonita, às 16,45 horas.

PUGILISMO

TV Rio Ring — No Ex-Cassino

(Conclue na 11ª pág.)

Decisivo para Bota e Santos o jôgo de hoje no Pacaembu

SÃO PAULO, 11 — (SP-DC) — Em mais um importante jôgo interestadual para a tabela de classificação do "Rio-São Paulo" (o perdedor estará pràticamente alijado da luta pelo titulo), as equipes do Santos e do Botafogo jogarão hoje à tarde (15,15 horas), em Vila Belmiro, e as previsões são para um cotejo equilibrado, em que as chances de vitória deverão estar divididas entre os dois clubes litigantes.

Com o seu prestigio um tanto abalado (venda de Formiga e sucessivas derrotas no torneio), o campeão paulista deverá lançar na partida o célebre Jair da Rosa Pinto — que retornou definitivamente às hostes do grêmio praiano — no afã de oferecer à sua torcida, se não uma vitória consagradora, pelo menos uma apresentação digna da tradição do clube.

COTAÇÃO ALTA DOS ALVINEGROS

Fôsse o prélio desta tarde em outras circunstâncias, isto é, com o Santos de posse de tôdas aquelas grandes virtudes dos dois últimos certames bandeirantes, o Botafogo estaria em condições muito modestas para tentar um bom resultado. E' que jogando em seus domínios, o clube santista se torna pràticamente imbatível. Mas, as coisas se apresentam de forma diferente nesta oportunidade e o time alvi-negro, bem cotado pelo empate conseguido frente ao líder Fluminense, poderá deixar Vila Belmiro com um resultado expressivo, o que viria reacender suas esperanças nêste Rio-São Paulo.

Dentro desta análise, muito provável de vir a se confirmar, o cotêjo entre santistas e alvi-negros não terá um favorito antecipado deixando entrever, por outro lado, movimentação e bom futebol.

FORMAÇÃO DAS EQUIPES

Conforme aludimos acima, a entrada de Jair deverá aparecer como a única alteração entre os santistas. "Jajá" substituirá a Alvaro, que não vem agradando no ataque. A equipe do Botafogo, por seu turno, conservará Ronald no lugar de Bauer e dará nova chance ao goleiro Pereira Natero, que, substituiu bem a Amauri, no final do jôgo com o Fluminense.

Deverão alinhar assim as equipes:

SANTOS: Manga; Getúlio e Ivan; Ramiro, Urubatão e Zito; Alfredinho, Jair, Pagão, Del Vecchio e Pepe.

BOTAFOGO: Pereira Natero; Beto e Domício; Ronald, Pampolini e Santos; Garrincha, Didi, Paulinho, Quarentinha e Canete.

Funcionará na arbitragem, o juiz Eunápio de Queiroz.

Desconhece a CBD o jôgo do escrete da Hungria no Brasil

A noticia (veiculada anteontem nesta Capital) de que o sr. José da Gama havia assinado contrato com a Federação Húngara de Futebol para uma temporada no Brasil (julho próximo) da seleção magiar, foi recebida com certa surprêsa na CBD, tendo o sr. Silvio Pacheco, presidente daquela entidade, declarado à imprensa que estranhava a atitude do empresário, já que a CBD ainda não havia firmado um ponto de vista a respeito da propalada temporada dos húngaros em nosso país.

A informação sôbre o acêrto da temporada dos magiares, como se sabe, foi prestada pela própria agência MTI, da Hungria (o que lhe concede foros de autenticidade) que adiantou inclusive o roteiro e datas da excursão do selecionado húngaro, cuja estréia dar-se-ia no Rio de Janeiro, a 14 de julho.

ZE' DA GAMA TEM CREDENCIAL

Diante da atitude do sr. Silvio Pacheco, afirmando não ter ainda a CBD resolvido se concorda ou não com a vinda dos magiares, prenuncia-se um novo caso para o futebol brasileiro, que vive em estado de muita agitação, ùltimamente.

Convem assinalar, porem, que se na realidade, Zé da Gama assinou contrato com a Federação húngara, a CBD ver-se-á obrigada a aceitar a citada temporada, já que o conhecido empresário utiliza, indevidamente, credencial da entidade, que o reconhece como empresário profissional.

Segundo alguns dirigentes da CBD, o assunto só poderá ser discutido na entidade depois de confirmado, para o que se torna indispensável a presença ou um comunicado a respeito do sr. José da Gama.

DA GAMA NA "BERLINDA"

Afora êste caso com os húngaros e a CBD, Zé da Gama está metido em outras encrencas, principalmente na relacionada com a excursão do Bonsucesso à Europa, que até hoje não se concretizou. Do "Velho Mundo", o empresário (escrevendo a um cronista de suas relações) mandou dizer que os rubro-anis não embarcaram até o momento, devido a uma comissão em dinheiro que ainda não recebeu pela venda de Evaristo ao Barcelona.

Sôbre o assunto, o pai de Evaristo já se pronunciou, desmentido tivesse o sr. José da Gama qualquer interferência na transferência do seu filho para o futebol espanhol. Enquanto isso os dirigentes do Bonsucesso, já saturados com o empresário, estão dispostos a mover processo judicial contra Zé da Gama por prejuizos morais e materiais.

Galitos x Fluminense

Será realizado amanhã, no campo do Sampaio A. C., com inicio marcado para às 9 horas, o sensacional encontro entre as equipes acima, em disputa do II Campeonato Infanto-Juvenil, patrocinado pelo Departamento Autônomo da F.M.F.

O F. C. Galitos vem de duas expressivas vitórias sôbre o Astória e o Lisboa. O Departamento de Esportes do F. C. Galitos, desde já convoca todos os jogadores inscritos a comparecerem em sua sede às 7,30 horas, a fim de seguirem incorporados para o local do cotêjo.

BRAÇADAS e remadas

E' provável que venha ser instituido no remo um Troféu, nos moldes do já estabelecido para a natação, visando o apuro técnico das guarnições tomando por base a aquilatação dos tempos feitos nas regatas do "programa olimpico especial" que serão promovidas pela CBD na raia da Lagoa Rodrigo de Freitas.

E justifica-se plenamente essa contagem extra de pontos para êsse troféu, pois dará ao conjunto maior obrigação de se dedicar ao treinamento e também no dia da regata com maior entusiasmo, sendo que por sua vez o clube também exigirá de seu conjunto o percurso olimpico da raia como se estivesse lutando contra o cronômetro, o que em verdade se dará.

VISANDO

Vamos supôr um conjunto que logo nos primeiros metros da raia ultrapasse com facilidade o seu contendor, evidentemente, que a guarnição irá se poupar, irá se acomodar na prova visando ùnicamente a vitória e não o tempo no cronômetro.

E a contagem extra para o troféu vem ao encontro do melhor apuro técnico, pois, o conjunto não se importará com adversário e sim, ùnicamente com o cronômetro.

HIPÓTESES

Vamos supor um "quatro com". O Conselho Técnico de Rêmo da CBD estabelecerá um indice de tempo, por exemplo, 6'48" para os 2.000 metros. O conjunto que fizer abaixo de 6'48" terá a bonificação de 50 pontos; o que fizer entre 6'50" e 6'48"5-10 dará 40 pontos; a guarnição que ficar entre 6'52" e 6'50"5-10 dará ao clube 30 pontos; entre 6'55" e 6'52" dará 20 pontos; o conjunto que fizer abaixo de 7' dará 10 pontos ao clube.

Essa é a hipótese para o "quatro com", assim como dentro do critério do Conselho Técnico, outros serão os indices para os demais tipos de barcos. O troféu poderá ser instituido de posse transitória ou em caráter definitivo, isso até o término das competições preparatórias para o Campeonato Sul-Americano de Remo, que será realizado nesta cidade em outubro de 1958.

IGUAL PARA TODOS

A alegação que poderá surgir dizendo que o estado da raia poderá influir no rendimento dos conjuntos, concordamos plenamente, apenas com a ressalva de que o estado da raia nesse dia, será igual para todos. Se o vento estiver de ré tanto auxiliará ao conjunto do Vasco, como ao Botafogo e Flamengo. Se estiver de proa a situação é a mesma.

Mas a contagem de pontos visando a aquilatação dos tempos cronometrados é de utilidade porque obriga aos clubes a exigir de seus conjuntos, o esfôrço visando a quota de pontos para conquistar o Troféu.

WATER-POLO

Esta tarde, na piscina do Bangu, teremos o jôgo de polo aquático, pelo Torneio da 3.a Divisão, entre o Bangu e o Vasco, às 16 horas, tendo na arbitragem o professor Alencar de Carvalho.

Em São Paulo, possivelmente na piscina do Pinheiros, pelo "Torneio Rio-São Paulo", serão realizados dois jogos: às 15 horas Pinheiros e Fluminense B, sob o contrôle de Fred Quattaroli; às 16 horas — Tieté e Guanabara com Grijó na arbitragem.

Amanhã possivelmente, na mesma piscina, jogarão pelo mesmo certame Floresta e Guanabara, às 10 horas tendo como árbitro Fred; às 11 horas — Pinheiros e Fluminense, sob o contrôle de Zarur.

Os aquapolistas cariocas seguiram na noite de ontem, por via férrea, para a paulicéia, sendo que os árbitros cariocas viajaram esta madrugada.

Começa o Carioca de Volibol

Inicia-se hoje o Campeonato Carioca de Vole Feminino, surgindo como atração o encontro Botafogo x Tijuca que muito promete pela igualdade de fôrças entre os dois sextetos.

Este embate terá por local a quadra da Av. Venceslau Braz e o seu interêsse se justifica pela apresentação das "estrelas" alvinegras e "cajutis" presentemente dotadas de um conjunto homogêneo e eficiente.

OUTROS JOGOS

Outro embate atraente é o que reunirá as turmas do Flamengo e do América na quadra coberta da Gávea. Não obstante o favoritismo das rubro-negras espera-se uma luta árdua de vez que o conjunto rubro encontra-se tècnicamente habilitado para produzir boa performance.

Completando a rodada, o Fluminense — campeão da cidade — saldará fácil compromisso em Moça Bonita frente a nova representação do Bangu.

As moças tricolores estão cotadas como francas favoritas não havendo nenhuma possibilidade de surpreza por parte da turma de Bangu. Todos os jogos acima estão com o seu inicio previsto para às 16,30 horas.

DR. BOAVISTA NERY
CLÍNICA MÉDICA
RUA ALVARO ALVIM, 21 14.º and. Sala 1.406 — Terças, Quintas e Sabados, das 14 às 16 hs. — Tel.: 52-0150
Residência: Tel.: 26-8888.

Flamengo despede-se do Pacaembu frente ao Corintians

Como preparativos finais para o seu encontro de amanhã, frente ao Corintians, em São Paulo (quando os rubronegros encerrarão sua campanha pelo Torneio "Roberto Pedrosa", no Pacaembu), o Flamengo realizou um treino de conjunto, ontem à tarde, e voltará a fazê-lo individualmente, hoje de manhã, devendo o embarque para a Capital paulista verificar-se logo mais à noite.

A novidade principal do treino foi a presença de Indio, na meia esquerda, como integrante da equipe titular. O craque, todavia, deverá ficar à margem do jôgo de amanhã, sendo substituido por Henrique, enquanto Luís Carlos (que foi poupado no exercicio), voltará ao comando do ataque.

MOACIR NAO TREINOU

Também o meia direita Moacir esteve fora do coletivo, mas tem sua presença garantida na ofensiva rubronegra que, em suma, será a mesma que deu combate ao Vasco da Gama, na 4a.-feira última.

Com relação aos demais componentes da formação do tri-campeão carioca é oportuno esclarecer que embora não tenha se exercitado Luis Roberto será o comandante da intermediária, ficando o seu sustituto eventual, Edson, de sobreaviso. Babá contundiu-se levemente num choque com um adversário e foi retirado do treino sem contudo preocupar e também jogará.

TREINO E DETALHES

A prática foi realizada em duas fases de 40 minutos contra o quadro-suplente, na primeira, e contra os juvenis na segunda, vencendo os titulares os suplentes e perdendo para os juvenis. Na primeira etapa (2x1), marcaram Joel e Henrique, para os vencedores, e Barrica, para os vencidos. Na segunda tapa golearam (2x1) Adalberto e Luiz Carlos, para os juvenis, e Indio, para os titulares.

Quadros:

TITULARES: Fernando; Tomires e Milton, Cupollilo; Jadir, Edson e Jordan, Joel, Duca, Henrique, Indio e Babá (Barrica).

SUPLENTES: Ari; Joubert e Jorge David, Jorge Décio e Ailton, Bororó Rubens, Geraldo, Jophe e Barrica.

JUVENIS: Garcia; Barriga e Lécio; Josué, Carlinhos e Pedro; Humberto, Adalberto, Luiz Carlos II (Amarildo), Geraldino e Alfredo.

EMBARQUE HOJE

A delegação do Flamengo que seguirá para São Paulo, deixará o Rio na noite de hoje viajando pelo Vera-Cruz da Central do Brasil, que inicia viagem às 22 horas. O retôrno se dará no próprio domingo ainda pelo mesmo coletivo.

Die x AABB

O tradicional encontro amistoso entre o quadro de jornalistas e de veteranos da A. A. Banco do Brasil, realizado na quadra da Lagoa, teve por vencedor o conjunto de cronistas por 30 x 28. Constituiram as figuras principais do "team" vencedor os "atletas" J. C. Canuária, Rui Porto e Arnaldo Veskien.

Na equipe do Banco do Brasil sobressairam-se Darci Prôes e Florinho. Após a contenda a AABB homenageou a imprensa desportiva com um jantar-dançante.

Guanair - Hemetério

O lutador Guanair Vial enviou carta aos jornais, há cêrca de três semanas, desafiando Pedro Hemetério para um encontro de "vale-tudo". Explicava que seu mestre, George Gracie, era contra essa espécie de luta. Mas Hemetério estava dizendo dêle, Guanair, coisas ofensivas. E para mostrar que não era nada daquilo que Hemetério espalhava, queria se bater com êle em provas duras de luta-livre americana. Para isso chegava até ao extremo de desobedecer o mestre George que o proibiu de fazer desafios em "vale-tudo".

Sabedores da disposição de Guanair, os representantes da Academia Gracie, onde Hemetério se fêz, propuzeram melhor: Hemetério se bateria com Guanair de braço amarrado. Se Guanair vencesse, então Hemetério com êle lutaria em "jiu-jitsu". Para acertar os detalhes dessa luta encontraram-se na ABI, Hélio e Carlos Gracie, por Hemetério e George Gracie, por Guanair. Mas George fêz as exigências mais ilógicas possiveis, inaceitáveis pela outra parte, deixando bem patente que o que queria, mesmo, era evitar o confronto entre os dois lutadores, mesmo com Hemetério manietado. E a luta fracassou.

Criou-se, portanto, para Guanair, a oportunidade que êle tanto pediu. Se estava disposto a lutar com Hemetério em "vale-tudo", desobedecendo a George Gracie, lute, agora, em "jiu-jitsu", com "handicap" e se vencer lute, de novo, de igual para igual e seja qual for o resultado lute, mais uma vez, em "vale-tudo". A Academia Gracie aceita tudo isso. George Gracie não quiz isto. Mas se Guanair ia desobedecê-lo, como disse, por que não desobedece agora e aceita a luta?

Guanair é lutador profissional, como Valdemar Santana. Se vencer Hemetério estarão para êle abertas as lutas mais sensacionais com Carlson Gracie, com quem poderá se bater, pelo menos, duas vezes: uma em "jiu-jitsu" e outra em "vale-tudo". Valdemar chegou a essas alturas e hoje é um homem conhecido no país inteiro. Já ganhou mais de um milhão de cruzeiros.

As coisas, portanto, ficam postas neste dilema: Guanair, há duas semanas, quando ninguém pensava que os Gracie deixariam êle lutar com Hemetério, afirmou desobedecer ao seu professor, contanto que lhe dessem a oportunidade de se bater com quem estava lhe insultando. Agora Hemetério está à sua disposição. Mas agora é George Gracie quem não quer que Guanair lute, como não queria há duas semanas atrás. Se Guanair não desobedecer George, nesta oportunidade, então Hemetério tem mesmo razão: Guanair está é com mêdo.

O VIGIA ASSASSINADO ERA ESTIMADO PELOS COLEGAS

149.o Aniversário

Comemorou ontem o seu 149º aniversário a Polícia Civil que, presentemente, tem o pomposo título de Departamento Federal de Segurança Pública, muito embora sua ação seja puramente local.

Neste quase século e meio de existência, tem a Polícia sofrido as maiores modificações, tôdas com a finalidade de torná-la órgão cada vez mais eficiente na luta ininterrupta contra o crime, na defesa da ordem, garantia da sociedade e da segurança do cidadão.

Atacada por uns, combatida por outros, elogiada por poucos, enfrentando mil percalços, lutando ora com falta de material, ora com deficiência de pessoal; enfrentando o crime e a contravenção organizados; resistindo à ação de leis feitas mais para defender o infrator do que para resguardar a sociedade, a nossa Polícia Civil vem procurando cumprir sua finalidade da melhor forma que pode.

Embora a deficiência conhecida e propalada dos efetivos; sem poder estabelecer um rigoroso policiamento ostensivo em tôda a metrópole; sem xadrezes para acomodar, com o rigor da higiene e de acôrdo com as exigências da penologia, os milhares de indivíduos que vivem habitualmente à margem da lei; não podendo dar aos seus servidores o confôrto e o amparo que outros órgãos oficiais oferecem aos funcionários; sempre mal-vista e malquista, a Polícia Civil vai vencendo ao tempo, à espera de um príncipe que a faça acordar do marasmo em que se encontra, com seus processos arcaicos de investigação e métodos antigos de pesquisas.

Reformas sôbre reformas têm atingido a velha organização, tôdas apenas com uma única finalidade: criação de cargos e estabelecimentos de novas repartições. A Guarda-Civil continua com o mesmo efetivo de dezenas de anos atrás.

O edifício onde funciona a sede do organismo policial já alcançou a classificação de coisa velha. Muitas delegacias distritais constituem verdadeiro escárnio aos nossos foros de civilização, custando um dinheirão os aluguéis dos velhos prédios que ocupam.

Lutam os Chefes de Polícia com a má vontade dos governos, que sòmente se lembram da existência do importante órgão quando se sentem sufocados pela pesada atmosfera que criam com atos ilegais, violências que praticam e abusos que executam.

Não fôsse a boa-vontade dos servidores policiais pròpriamente ditos; seu amor à instituição a que pertencem; o alto respeito que possuem pelo serviço público, pior seria a situação do DFSP, desde que os vencimentos estão muito aquém das obrigações, e para êles não existem horários nem dias normais de trabalho, como acontece com os demais funcionários públicos.

Infelizmente, esta data tão auspiciosa sofreu um impacto à última hora, causando pesar a todo o Departamento. E' que, por motivos ainda não esclarecidos, o general Batista Teixeira solicitou demissão do alto cargo que vem exercendo com tanto equilíbrio. Esperemos que o fato não se concretize e que, daqui há um ano, lhe seja possível festejar o centenário e meio da nossa Polícia Civil.

Novas hipóteses no caso dos pães envenenados

A reportagem do DC, paralelamente às investigações das autoridades do 4.º DP para a prisão do envenenador de pão e leite foi informada que, há tempos, proprietários de panificações propuseram à COFAP a extinção das entregas a domicílio, alegando tratar-se de um serviço bastante oneroso, tendo a entidade controladora de preços deixado de atender as pretensões dos donos de padarias, podendo, portanto, segundo as mesmas fontes, o envenenamento do pão resultar de uma manobra criminosa dos panificadores.

Tal versão é fortalecida com o fato de que, aparentemente, a intenção do estranho indivíduo tem sido, até o momento, não só a de causar pânico, como revolta contra os entregadores, haja vista que o pão entregue no apartamento 51 da Rua Paissandu, número 43, nada continha e, no entanto, o papagaio criado naquele domicílio morreu em conseqüência de bolinhas daquele alimento contendo cianureto de potássio que apareceram, ninguém sabe como, na área interna do apartamento.

SOLTOS OS SUSPEITOS

Todos os indivíduos presos durante a "blitz" que têm sido realizadas pela polícia, já foram soltos, uma vez que nada de positivo ficou provado contra os mesmos. Daniel Sepúlveda que, como noticiamos, é egresso da Colônia Juliana Moreira nada tem a ver com os envenenamentos e já foi novamente internado na colônia de psicopatas.

MORTE DO PAPAGAIO

O papagaio morto foi encontrado na madrugada de ontem pelo detetive Marano, lotado no 4.º DP quando êste policial procedia a investigações no prédio número 48 da Rua Paissandu. Ao visitar o apartamento 51, sua proprietária, dona Maria Barbosa Abdala, contou que a morte da ave deve-se [illegible] o pão feito por José Francisco Barroso.

O pão estava envenenado, o mesmo não acontecendo com o que fôra entregue por José Francisco.

DISPENSA DE SERVIDORES DO DFSP

Em Portaria ontem assinada, o Chefe de Polícia, general Batista Teixeira, dispensou das funções de Assistente Jurídico do DFSP o senhor Cândido Álvaro de Gouveia.

Foram igualmente dispensados das funções de oficiais de gabinete os senhores Dalmo Gennino de Oliveira, Humberto Leopoldo Braga, José Henrique Soares e cel. Gilberto Vale de Araújo, bem como todos os auxiliares do gabinete.

VITIMADO O PEQUENO JORNALEIRO

Vítima de queda na escada do Lauro Muller, foi internado ontem no Hospital Souza Aguiar [illegible]

HOMENAGEM

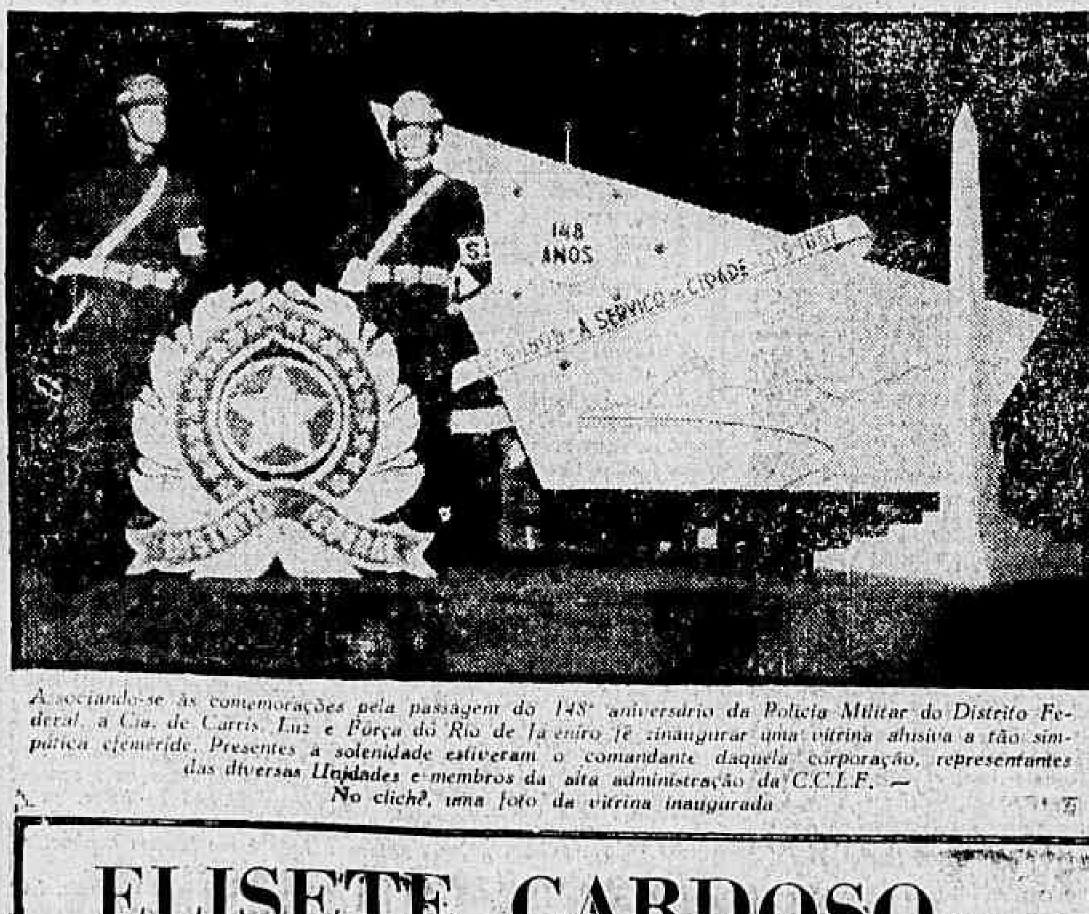

Associando-se às comemorações pela passagem do 148º aniversário da Polícia Militar do Distrito Federal, a Cia. de Carris, Luz e Fôrça do Rio de Janeiro fêz inaugurar uma vitrina alusiva à tão simpática efeméride. Presentes à solenidade estiveram o comandante daquela corporação, representantes das diversas Unidades e membros da alta administração da C.C.L.F. — No clichê, uma foto da vitrina inaugurada

APELOU AOS DIRETORES

Josias Gomes de Melo, filho do vigia assassinado, quando, na redação do D.C., formulava um apêlo aos diretores da fábrica no sentido de ampararem sua genitora, espôsa da vítima

Ainda em mistério o crime de ontem em Caxias

— Meu pai, embora exigisse o cumprimento rigoroso do horário da fábrica, era benquisto pelos operários, que lhe deviam favores e ouviam, mesmo, sua opinião em todos os dramas pessoais que viviam — declarou, na redação do DC, Josias Gomes de Melo, filho do vigia da fábrica Vidril, agredido, com pedras e pauladas, até à morte, na manhã de ontem, em Caxias.

Alamírio Rodrigues de Melo, atendendo a um pedido do foguista Otávio, que com êle trabalha durante a noite, saíra para comprar pão, quando, ainda nas proximidades da fábrica, foi abatido, permanecendo em mistério as causas da agressão.

ENCONTRARAM O CORPO

Chegando à fábrica, Josias saiu, em companhia de Otávio, com o objetivo de procurar o pai que, passadas duas horas, ainda não regressara. Em seguida, compareceu à Delegacia de Caxias, cujos policiais, em diligência no local, finalmente encontraram o corpo do vigia, perto da via férrea.

SUSPEITO EM LIBERDADE

Como suspeito a polícia prendeu o empregado da "Padaria Vitória" (para onde Alamírio se dirigia), Alan Carlos, que, por falta de provas, foi pôsto em liberdade na tarde de ontem.

APÊLO AOS DIRETORES

Josias formulou, por intermédio do DC, um apêlo aos diretores da fábrica, no sentido de ser amparada a espôsa do vigia assassinado, condenada, agora, à quase miséria, uma vez que seus filhos, quatro dos quais moram no interior, são pobres e têm a responsabilidade das próprias famílias.

EXPULSÃO PARA MAU IMIGRANTE

O Chefe de Polícia determinou à Delegacia de Segurança Política que proceda a abertura de inquérito a fim de ser expulso do país, Tito Foschi, de nacionalidade italiana, chegado ao país como imigrante e envolvido em recente contrabando de armas, apreendido pelas autoridades.

Adianta o despacho do Chefe de Polícia que as atividades criminosas de Tito não o recomendam como útil aos interêsses brasileiros, uma vez que tornou-se elemento indesejável à sociedade e nocivo à ordem pública.

O VIGIA

Alamírio Rodrigues de Melo, o vigia da fábrica Vidril assassinado, ontem, em Caxias

D. HELDER CUMPRIMENTA

Após a missa rezada em intenção dos policiais mortos no cumprimento do dever, na Catedral Metropolitana, d. Helder Câmara, bispo-auxiliar do Rio de Janeiro, cumprimentou (foto), o general Batista Teixeira, Chefe de Polícia demissionário, na presença de outras autoridades, entre as quais o ministro Macedo Soares

LOTAÇÃO BATEU NO OUTRO

Quatro pessoas ficaram feridas, ontem à tarde quando o lotação em que viajavam se chocou com a traseira de outro nas proximidades do Mourisco na Praia de Botafogo.

Transportadas para o Hospital Miguel Couto, as vítimas, retiraram-se depois de medicadas.

Sofreram contusões

As vítimas José João da Silva, Julieta Monteiro de Lima, Rita Conceição Almeida e sua filha Vera, de seis anos sofreram contusões e escoriações.

O 3.º DP foi cientificado da ocorrência.

Chefe (demissionário) presidiu a festa de aniversário do DFSP

— Embora demissionário, em caráter irrevogável, não posso deixar de ser sensível às demonstrações de simpatia e efetiva amizade com que fui distinguido — declarou o general Batista Teixeira, agradecendo às homenagens do povo e de seus auxiliares por ocasião do 149.º aniversário do Departamento Federal de Segurança Pública, poucos minutos antes da missa oficiada por d. Helder Câmara em intenção da alma dos policiais mortos no cumprimento do dever.

O toque de alvorada pela banda da Polícia Militar, em frente à casa do Chefe de Polícia, a deposição de uma coroa de flores no túmulo do senador do Império, Euzébio de Queiroz, a inauguração das dependências do 21.º Distrito Policial, na Penha Circular, e da mostra dos novos fardamentos (idealizados de acôrdo com o Regulamento de Uniformes do Exército) marcaram os pontos principais do programa com que o DFSP comemorou sua data de fundação.

PRIMEIRO CHEFE

Após a alvorada solene, dando cumprimento ao roteiro elaborado para as comemorações, o general Batista Teixeira, acompanhado por membros do seu gabinete, compareceu ao cemitério de São João Batista, onde depositou uma coroa de flores no túmulo do conselheiro senador Euzébio de Queirós Coitinho Matoso Câmara primeiro Chefe de Polícia nomeado por D. João VI em 10 de maio de 1808, quando foi inaugurado o policiamento do Rio.

NOVA DELEGACIA

Em seguida o Chefe de Polícia, já agora com sua comitiva acrescida por grande número de funcionários, foi à Penha Circular, onde inaugurou as novas instalações do 21.º Distrito Policial.

Recebido pelo delegado Jorge Pastor em companhia de quem percorreu detidamente as dependências da Delegacia, o Chefe do DFSP foi então saudado pelo sr. Milton Pereira que, em nome dos moradores dos subúrbios da Leopoldina, ressaltou as medidas recentemente tomadas em benefício do policiamento da cidade.

DEMISSIONARIO

Agradecendo às homenagens prestadas pelos funcionários e pelo povo, que engalanara as ruas para recebê-lo, o general Batista Teixeira anunciou a intenção de demitir-se, acrescentando que seu pedido de exoneração, em caráter irrevogável, já fora apresentado ao Ministro Interino da Justiça, embaixador José Carlos de Macedo Soares.

MISSA NA CATEDRAL

Oficiada por D. Helder Câmara, Bispo Auxiliar do Rio de Janeiro, realizou-se em seguida, na Catedral Metropolitana a missa solene mandada rezar pelos dirigentes do DFSP em intenção da alma dos que morreram no cumprimento do dever.

A solenidade religiosa compareceu o ministro Macedo Soares e os assistentes militares de seu gabinete.

FALECEU O MENINO ATROPELADO

O menor Alam, que no dia 7 último foi atropelado pelo auto chapa n. 4-12-71, em frente à sua residência (Rua Voluntários da Pátria, 475, apt. 206) faleceu ontem no Hospital Miguel Couto, onde se encontrava internado.

Alam, filho do cidadão francês Roger, sofrera fratura do crânio e fôra transportado para aquêle hospital em estado de choque. O cadáver foi removido para o necrotério do IML.

A desmemoriada

A jovem Maria Alva, quando era levada por autoridades do Juizado de Menores para uma Casa de Saúde

Maria Alva contou (só para o Curador) tôda sua história

O verdadeiro exército de repórteres e fotógrafos que ontem compareceu ao Juizado de Menores para assistir ao depoimento que ali prestaria a jovem ex-desmemoriada Maria Alva, pouca coisa conseguiu obter, já que, por determinação do juiz Rocha Lagoa, o depoimento foi tomado secretamente e, mesmo as fotografias, foram proibidas.

Ao final da inquirição a jovem foi, às pressas, metida num carro da polícia, e levada para uma casa de saúde (cujo nome não foi fornecido) onde ficou internada.

COERENTE

Falando à reportagem, o Curador de Menores, Eudoro Magalhães, que inquiriu Maria Alva, declarou que a jovem está de posse completa de suas faculdades mentais. Seu depoimento foi coerente, e, até, minucioso. Tôdas as perguntas feitas pelo magistrado tiveram da bela garôta respostas prontas e inteligentes.

Apesar da insistência da reportagem, o sr. Eudoro Magalhães nada declarou sôbre o teor das perguntas e respostas.

ENTORPECENTES

Ao final do depoimento, compareceu à curadoria o comissário Younes, titular da sessão policial encarregada do combate ao tráfico de tóxicos e entorpecentes. O policial, porém, tal qual a reportagem, nada conseguiu.

Em declarações ao DIARIO CARIOCA, o comissário afirmou acreditar que a jovem seja uma iniciada na toxicomania e que faça, inclusive parte de quadrilha de contrabandistas. Seu amante, o comissário de bordo da Panair, Wadih Boussads, fazia a linha Peru-Bolívia-Rio e seria o elemento encarregado do transporte da "moamba".

LOTAÇÃO COLHEU O MENOR

O menino José de 13 anos, filho de Geraldo Gonçalves Pereira, foi colhido por um lotação da linha Caxias-Areruama, na noite de ontem, quando atravessava a Av. Castro Alves.

Transportado para o Hospital Getulio Vargas, por uma ambulância, o menino foi internado em estado grave, com ferimento contuso na região glútea e suspeita de fratura da bacia. As autoridades policiais de Caxias, registraram o fato.

A moeda permaneceu quatro meses no esôfago da criança

Um menino de apenas 17 meses, quatro dos quais passou com uma moeda de dois cruzeiros no esôfago, foi ontem operado com êxito, no Hospital Geral Sousa Aguiar, pela equipe de médicos chefiada pelo dr. Rubens Magalhães Cabral.

Durante aquêle período, o menor fôra tratado por diversos médicos, que atestaram males das vias respiratórias, até que o pai, Manuel Fernandes, resolveu, por própria conta e risco, procurar o Hospital do IAPETC, onde se verificou a presença da moeda no esôfago da criança.

A MOEDA

Há cêrca de quatro meses, o menino Emanuel brincava em sua residência com outras crianças. Em certo momento, os pais de Emanuel viram quando êle tentava apanhar uma moeda que outro menino jogara.

Quando os outros companheiros se retiraram, a mãe de Emanuel procurou a moeda, e não a encontrando, julgou então que a tivessem levado.

ADOECEU

No dia seguinte, o pequeno amanheceu doente. Levado ao médico, foi constatada pneumonia. Ministrados os remédios, Emanuel não apresentou nenhuma melhora. Outro médico foi consultado, afirmando, desta vez, ser angina.

Já desesperado, o pai do menino se lembrou que seu filho adoecera no dia seguinte ao desaparecimento da moeda.

RADIOGRAFIA

A lembrança de que a criança teria engulido a moeda passou a preocupar Manuel Fernandes, que resolveu, então, se dirigir ao IAPETC, a fim de que fôsse feita uma radiografia de Emanuel.

Rifão confirmado: briga de homem cheira a defunto

— Briga de homem cheira a defundo — diziam as vizinhas de dona Almerinda, quando esta afirmava que um dia mandaria o marido, conhecido por "Michelim", reclamar contra a fumaça que expelia o fogareiro de Maximiano Joaquim Aurélio.

Ontem o fato foi consumado, quando "Michelim", acossado pela companheira, foi tomar satisfações com Maximiano, acabando por esfaqueá-lo.

RECLAMOU A FUMAÇA

As duas horas da tarde "Michelim" bateu na porta da casa de Maximiano Joaquim Aurélio (60 anos), na Rua Francisco Praça, 204.

— Minha mulher não suporta a fumaça do seu fogareiro — foi logo dizendo Michelim para o velho Maximiano.

Este respondeu que nada podia fazer, pois não tinha dinheiro para comprar fogão a gaz.

Enquanto discutiam, os ânimos foram se exaltando até que Michelim sacou uma faca e atingiu por duas vezes o velhinho, o qual não podendo se defender pôs-se a gritar por socorro.

O agressor fugiu em seguida e as vizinhas, afirmando que haviam previsto aquela desgraça providenciaram a ambulância que levou Maximiano para o Hospital Geral Sousa Aguiar.

Deusdeth perdeu amor divino e tentou suicídio

Por ter perdido o amor de Filomena do Amor Divino, sua noiva, Deusdeth Raimundo dos Santos tentou matar-se, ontem, no interior do prédio onde trabalha, na Rua Nascimento Silva, 244.

O operário, que ingeriu soda cáustica, disse, ao dar entrada no Hospital Miguel Couto, que seu desgosto se devia ao fato de Filomena, após uma discussão entre ambos, tê-lo mandado embora, afirmando que não mais o amava.

OS NOIVOS

Deusdeth Raimundo dos Santos (33 anos) apaixonou-se por Filomena, com ela contratando casamento. Ultimamente, porém, surgiram várias rusgas entre ambos, sempre superadas pela dedicação de Deusdeth que encontrava na noiva o sentimento que o nome prenunciara.

No domingo, uma discussão maior causou a briga entre ambos. Filomena despediu-se definitivamente do noivo e êste então, resolveu suicidar-se.

O operário foi internado no Hospital Miguel Couto enquanto o fato era comunicado às autoridades do 2º DF e também, a pedido do quase suicida, à Filomena do Amor Divino.

CHOQUE DE VEÍCULOS: UM MORTO

Ontem à noite na Av. dos Bandeiras, o caminhão de chapa n.º 61-70-98, guiado pelo motorista Sebastião Pinto Júnior, trafegando em excessiva velocidade ao desviar-se de um veículo chocou-se violentamente contra o caminhão de chapa n.º 67-166, dirigido por Antônio Ferreira Bispo.

Em conseqüência do choque faleceu no local, Manoel Alves Galvão, e foram medicados 5 feridos no Hospital Carlos Chagas e 3 no Hospital Getúlio Vargas.

ELISETE CARDOSO — Agora exc lusiva da Organização Victor Costa
cantará ao microfone da Rádio MAYRINK VEIGA na próxima quarta-feira, 20,30

"CINTURÃO VERDE" DE BRASILIA SAIRÁ BREVE

Diário Educacional

"Educar é semear, renovar, vivificar"

Direção dos professôres: J. M. Leite de Vasconcelos, H. Reis e V. Zappi

Geógrafos britânicos falam sôbre o Brasil

Uma conferência conjunta sôbre a América Latina foi feita, na semana passada, na sede da Sociedade Real de Geografia, onde se inaugurou uma exposição fotográfica sôbre o mesmo tema, por dois geógrafos que integraram a delegação britânica à Conferência Internacional de Geografia, no Rio de Janeiro. O professor Dudley Stamp, da Faculdade de Ciências Econômicas de Londres, discorreu sôbre o Brasil, salientando a gratidão dos geógrafos britânicos pela hospitalidade de que foram alvo na capital brasileira. Depois de assinalar que "as Repúblicas latino-americanas são os países do futuro", encareceu à Sociedade Real de Geografia que contribuísse para a divulgação da América Latina na Grã-Bretanha. O professor J. A. Steers, catedrático de Geografia da Universidade de Cambridge, pronunciando-se a favor de um intercâmbio de estudantes, disse que a Grã-Bretanha estava em condições de oferecer ao mundo acadêmico latino-americano facilidades que lhe seriam sumamente proveitosas.

Estudantes brasileiros homenageados em Portugal

LISBOA (ANI) — Um grupo de estudantes brasileiros da Universidade do Recife encontra-se de visita à Lisboa. Os estudantes brasileiros foram homenageados pela Mocidade Portuguêsa e visitaram a Rádio Universidade, onde lhes foi oferecido um exemplar dos "Lusíadas" para a Biblioteca da Universidade do Recife e livros para êles.

Os estudantes, que são finalistas do curso de Engenharia Química, e que realizaram uma visita de estudo pela Europa, partem em breve para o Brasil.

Semana do filme científico

O MUSEU DE CIÊNCIA DO CENTRO BRASILEIRO DE PESQUISAS FÍSICAS vai promover a Semana do Filme Científico de 19 a 21 de maio, na "Maison de France". Serão exibidos filmes documentais sôbre Física, Matemática, Química, Ciências Geológicas, Biologia, Astronomia, Sociologia e Ciência Aplicada.

As pessoas interessadas podem obter convites no Centro Brasileiro de Pesquisas Físicas, na Av. Wenceslau Braz, 71 — Informações pelos telefones 26-4166, 26-2701 e 26-0690.

Aumentada a lotação dos Internatos

O Secretário de Educação Nilo Romero baixou resolução aumentando para 300 alunos internos a lotação recomendada para o Instituto Padilha Paquetá e 78 alunos para o estabelecimento do mesmo nome em Governador. Igual medida foi tomada pelo Secretário de Educação relativamente ao Instituto Felipe Camarão, que teve sua quota aumentada para 410 (seção masculina) e 470 (seção feminina).

Acamparam nas salas de aula

MADRI (FP) — Para protestar contra o projeto de reforma do ensino técnico — que deve ser apresentado às Côrtes antes do verão — os alunos das Escolas de Minas, Águas e Florestas, Agronomia e Arquitetura, seguem os cursos como de costume, mas não saem mais das escolas. Ali mandam trazer as refeições e chegaram a acampar, à noite passada, nas salas de aula.

O projeto incriminado, aprovado a 26 de abril último em Conselho de Ministros, tem por objetivo aumentar sensivelmente o número de técnicos, abrindo principalmente essas carreiras às classes trabalhadoras, isto é, aos alunos dos "instituto de trabalho". Ora, até aqui essas profissões eram reservadas a uma categoria restrita de jovens formados ùnicamente nas escolas especializadas.

Espera-se, aliás, que o projeto se choque com violenta oposição, nas Côrtes.

"Asclépio também foi calouro..."

Realizar-se-á hoje, às 17 hs. na Faculdade Nacional de Medicina, no programa de recepção aos calouros do corrente ano, uma conferência do professor Ivolino de Vasconcelos, Docente, de Clínica Médica da Instituição e Regente dos Cursos de História da Medicina, que dissertará em tôrno do tema sob o título — "Asclépio também foi calouro ..."

Será saudado, o prof. Ivolino de Vasconcelos — cuja obra em prol dos estudos de História da Medicina e a favor da crescente confraternização estudantil é das mais conhecidas e apreciadas, — pelo acadêmico Vicente Herculano da Silva, Presidente da Comissão de Recepção aos Calouros de 1957, cuja atuação tem sido a mais eficiente e brilhante, estabelecendo ambiente da mais viva, jovial e carinhosa fraternidade entre veteranos e calouros da Faculdade Nacional de Medicina da Universidade do Brasil.

Inauguração da sede provisória da "Casa d'Italia"

No dia 15 do corrente, às 21 horas, o sr. Luigi Bolla, Cônsul italiano no Brasil inaugurará a sede provisória da "Casa d'Itália", na Praia do Flamengo, 8.

O Quarteto "Rio de Janeiro" executará um escolhido programa musical.

Homenagem escolar ao Paraguai

A Escola "República do Paraguai", localizada em Bento Ribeiro, nesta capital, fará realizar a 13 do corrente, várias e tocantes cerimônias em que professôras e alunos homenagearão o Paraguai, que lhe empresta o nome, por motivo do transcurso de mais um aniversário da Independência Nacional do país amigo.

A essa cerimônia comparecerão o embaixador Sanchez Quell e espôsa, o representante do prefeito Negrão de Lima, ex-Embaixador e grande amigo do país Guarani, além de numerosas figuras da colônia paraguaia no Distrito Federal.

LICEU IMPÉRIO

ESCOLA DE CORTE E COSTURA

A Diretora avisa às interessadas e ex-alunas a mudança do Liceu, da Rua Ramalho Ortigão n. 9 para a sede própria no Edifício Patriarca

Largo de São Francisco n.º 26 — sala 1.220 (12.º andar)

Provisòriamente informações pelo telefone 27-7157, pela manhã.

Aulas na rua fazem turistas

O Curso de Guia de Turismo que está funcionando com a participação de quase uma centena de alunos dará início amanhã ao programa de aulas práticas em praças e ruas da cidade, programadas pelo prof. Odorico Pires Pinto que leciona as disciplinas de História da Cidade e Sociologia da Cidade.

O programa prático visa a dar ao aluno conhecimentos da história e do pitoresco das nossas ruas e praças juntando coisas do nosso passado e tudo o que possa interessar ao turista.

AULAS NOS TEMPLOS

As aulas que se referem aos nossos templos já foram iniciadas tendo os alunos visitado a Matriz de São Sebastião, que guarda os restos mortais do fundador da Cidade e a Igreja da Cruz dos Militares antigo fortim do século XVII hoje relicário das obras do Mestre Valentim.

Nas visitas depois das explicações dadas pelo prof. de História, os alunos repetem aqueles conhecimentos já adquiridos, como se já estivessem investidos nas funções de guias.

PRAÇA 15 E PASSEIO PUBLICO

De acôrdo com o programa, realizar-se-á amanhã, a aula prática na Praça 15 de Novembro, antigo Largo da Polé, que conserva ainda construções do século XVIII (Brigadeiro José Fernandes Pinto Alpoim e Mestre Valentim) e no Passeio Público, recanto de tanta tradição que lembra o Vice-Rei D. Luiz de Vasconcelos e diz respeito a uma fase da nossa arte colonial, com o trabalho realizado por Valentim da Fonseca e Silva.

PESQUISANDO

Orientado pelo prof. Odorico Pires Pinto os alunos estão realizando um levantamento bibliográfico sôbre a nossa Cidade já estando bastante adiantado a parte de poesia referente ao Rio de Janeiro. Trata-se de um trabalho de grupo que a Prefeitura do Distrito Federal deverá editar.

Assinado acôrdo para desenvolver estudos e obras

Com a finalidade de desenvolver as atividades agrícolas na área da nova Capital — estudando e realizando, inicialmente, os trabalhos para criar o "Cinturão Verde" que, futuramente possa assegurar o abastecimento de produtos agrícolas e de pomar em Brasília — foi assinado, ontem o primeiro Acôrdo entre o Ministério da Agricultura, e Escritório de Técnico de Agricultura e a Cia. Urbanizadora da Nova Capital.

No ato solene da assinatura do convêino, o ministro Mário Meneghetti informou que o seu ministério já possui os elementos necessários à iniciativa — inclusive com as verbas destinadas às atividades preliminares — acrescentando que fazia votos que o Ministério da Agricultura fôsse o primeiro a mudar-se para Brasília — pedido que pessoalmente já formulara ao presidente Juscelino Kubitschek.

VAI A BRASÍLIA

O ato foi assinado, no gabinete do Ministro da Agricultura, pelo ministro Mário Meneghetti, o sr. Israel Pinheiro, Presidente da NOVA-CAP e o sr. Alberto Martins Torres, Diretor brasileiro do ETA, achando-se presentes numerosas autoridades, parlamentares e jornalistas.

Anunciou ainda, o Ministro da Agricultura, falando, na oportunidade, que na próxima semana, acompanhado de equipe de técnicos do Ministério e representantes da NOVA-CAP, pretende ir à Brasília com o propósito de estudar "in loco" as condições do solo bem como o estado atual das culturas já existentes nas circunvizinhas para um possível aproveitamento, a fim de ser dado, então, início às atividades programadas.

APOIO PRESIDENCIAL

Referiu-se, então, o sr. Mário Meneghetti ao apoio dado ao empreendimento pelo Presidente da República, que se mostrara realmente interessado no assunto.

E, depois de garantir que brevemente serão assinados outros convênios com a NOVA-CAP e o ETA — um referente ao Serviço Florestal e outro no setor da Produção Animal — o ministro declarou que, com essas providências iniciais, estaria o ministério cumprindo sua missão e colaborando na execursão do programa aprovado pelo Presidente da República.

Baile com a orquestra "Rosana Rítmos"

Será realizado hoje, das 23 às 4 horas, no Salão da Associação Atlética Caixa Econômica, na Rua Bittencourt da Silva, 1 (Largo da Carioca, um baile com o concurso da orquestra "Rosana de Rítmos".

Inicia-se o Latino de Box

SANTIAGO DO CHILE, 11 — (UP-DC) — A partir de hoje à noite, uns 59 boxeadores defenderão as cores do Brasil, Argentina, Chile, Peru e Uruguai, disputando o XXVI Campeonato Latino-Americano de Box. As lutas serão realizadas às segundas, quartas e sextas feiras em hora tardia, e provàvelmente não terminarão até uma e meia da madrugada

Serão disputados os títulos de galo mosca pluma, leve, meio médio leve, médio leve, médio, meio pesado e pesado. Os pugilistas foram examinados ontem pelos médicos oficiais. A equipe brasileira ainda não chegou.

Campeonato carioca de Basquetebol

Ficou definitivamente assentada a data de 1.º de junho próximo, sábado — para início do Campeonato Carioca de Basquetebol — 1a. Divisão Masculina. No próximo dia 25 do corrente mês será realizado o Torneio de Apresentação com o desfile dos 12 clubes que participarão daquele certame máximo da F. M. B.

Jogam Juventus e Bonsucesso

S. PAULO 11 (SP-DC) — Aproveitando o fato de não haver nenhuma peleja do Rio-São Paulo programa para esta capital hoje à tarde, estarão preliando amistosamente os quadros do Juventus e do Bonsucesso

Com a apresentação de ambas as equipes com todos os seus valores, por certo a peleja ganhará em movimentação e equilíbrio e assim também os torcedores poderão ver um melhor espetáculo futebolístico

QUADROS

BONSUCESSO: Rubens; Bibi e Mauro; Gilberto Eli e Gonçalo ou Orlando Maia; Sérgio, Nicola, Nonô, Maneca e Nilo.

JUVENTUS: Mantovani; Pando e Ditão Diogenes, Riogo e Mendonca; Roque, Zeola, Tito, Viana e Ademiro.

Reverencia D. Jaime o Dia de Deus

«Como é belo ver a mão de Deus guiando os passos da Cruzada!» — escreveu, em carta endereçada ao comendador João Batista Isnard, Presidente da Cruzada Pró Dia Universal de Ação de Graças, o Cardeal-Arcebispo do Rio de Janeiro, D. Jaime de Barros Câmara.

A carta foi escrita face ao último relatório da instituição, remetido ao antístite, e, depois de aludir ao surgimento da idéia (1948), diz: «Foi a semente, o grão que foi jogado à terra e irrigado pela bênção de Deus».

BROTOU A SEMENTE

«Brotou a semente, cresceu, espalhou seus ramos numa extensão quase ilimitada». Acrescentou, escrevendo ainda: «Que nos resta esperar? Assim como Deus Nosso Senhor se dignou tomar sob sua proteção a Cruzada (do contrário não se compreenderia tão rápida difusão pelo orbe inteiro), fará também que ela produza seus frutos: a união entre os homens. Que todos os homens, rendendo a Deus o mesmo culto de adoração e ação de graças, encontrem nesse amplexo paterno de Deus a fraternidade que os une entre si. E que, de um polo a outro, ressoe uma só voz, uma só preocupação, um sentimento único: «Sanctificatur Nomen Tuum», E a Cruzada terá salvado o mundo!»

UMA GLÓRIA

Ainda a propósito do mesmo relatório, já agora se dirigindo à Secretária-Geral do Cruzada, sra. Alice Távora, diz o Cardeal-Arcebispo: «Li com satisfação e emoção êsse relatório por onde se pode dizer vitoriosa a Campanha, pois o «Dia de Deus» já é realmente uma data universal. Mais um motivo para ação de graças. E' sem dúvida uma glória para o Brasil, e principalmente para os iniciadores (a cuja constância abaixo de Deus se deve tal resultado) ter despertado no mundo inteiro a consciência do dever de agradecer. Podemos, de fato, gloriar-nos pela iniciativa, porque se já existia em outro país da América o «Dia de Ação de Graças», existia como data nacional. O Brasil é que a tornou universal, Deo Gratias!»

Caso dos telefones é urgente

— A questão dos serviços telefônicos está assumindo, em todos os grandes centros do país, aspectos de suma gravidade; e Belo Horizonte, como outras capitais, não foge a essa característica. Urge, portanto, encontrar a solução adequada ao desenvolvimento social e econômico de nossas cidades.

Foi o que declarou ao DC, por ocasião do encerramento do IV Congresso Nacional dos Municípios, o Prefeito de Belo Horizonte, sr. Celso de Melo Azevedo, agora também Presidente da Associação Brasileira dos Municípios.

AUTOFINANCIAMENTO

Concluindo pela conveniência da aplicação, agora, do autofinanciamento, como uma solução de emergência, acrescentou o sr. Celso Azevedo:

— A fórmula do autofinanciamento, tão focalizada neste momento, merece, estou certo, estudos aprofundados, a fim de que, verificada que seja a conveniência de sua aplicação, venha a ser adotada antes que o problema cria condições ainda mais danosas à vida de nossas comunidades.

Atividades . . .

(Conclusão da 9.ª pag.)

Atlântico, às 21.40 horas; TV Box — No Ex-Cassino da Urca, às 22.30 horas.

TIRO AO ALVO

Torneio "Afrânio Costa" — Prova de Carabina no Estande do Fluminense, às 8.30 horas;

OLIMPIADA INFANTIL

Pequenos jogos — Promovido pelo "Jornal dos Esportes" — na Praça Paris às 8.30 horas.

TÊNIS DE MESA

Campeonato Sul-americano — Em Buenos Aires — Participação da Seleção Brasileira.

MOTONAUTICA

Competição na cidade de Lambari — Pela manhã.

ATLETISMO

Terceira Volta de Olinda — Na Cidade de Olinda — Estado do Rio — Participação de Fundistas Cariocas.

GÔLF

Campeonato Brasileiro — Em Pôrto Alegre — Participação da Seleção Brasileira

FLORA MEDICINAL

DIRAJAIA
Expectorante indicado nas bronquites e nas tosses por mais rebeldes que sejam

LUNGACIBA
Poderoso tônico amargo, ativa o órgão digestivo, combatendo as diarréias e o catarro intestinal, estimulando o apetite.

JURUPITAN
Combate as cólicas e as congestões do fígado, os cálculos hepáticos e a icterícia.

CHA' MINEIRO
indicado contra reumatismo gotoso e artritismo, moléstias da pele, e, por ser muito diurético, nas doenças dos rins. Vendem-se em tôdas as drogarias e farmácias. Peçam grátis nosso catálogo científico

J. Monteiro da Silva & Cia.
195, Rua 7 de Setembro, 195
Telefone: 22-2796
RIO DE JANEIRO

Brasília, a nova capital brasileira

LEIA

considerações do urbanista Joaquim de Almeida Mattos sôbre a projetada mudança da Capital Federal para o planalto goiano.

Além de outros artigos sôbre arquitetura artes plásticas - decorações - no número 9 de

Brasil-Arquitetura Contemporânea

12 de Maio - Dia das Mães

O IMPORTANTE É QUE VOCÊ LEMBROU...

Não importa qual seja o seu presente. Para ela, será sempre o melhor, porque foi escolhido por Você... tocado pelas suas mãos... e oferecido com a infinita ternura de seu coração.

Contribuição da

ASSOCIAÇÃO BRASILEIRA DE PROPAGANDA

Teatros e Boites

Programa para sua Noite

TEL. 22-2721

RIVAL

O MAIOR SUCESSO CÔMICO DA TEMPORADA

ALDA GARRIDO EM Chuvisco

SUA PARODIA QUE É UM TEMPORAL DE GARGALHADAS

Hoje às 16, 20 e 22 hs. — Amanhã às 16 e às 21 hs.

DULCE RODRIGUES APRESENTA "A MULHER SEM PECADO" de NELSON RODRIGUES

Direção de RODOLFO MAYER

Grande elenco com: Jecé Valadão — Gilberto Martinho — Teresa Rivera — Maria Muniz — J. Barros — Geni Borges e Anael Herrera

TEATRO SERRADOR RESERVAS TEL. 42-6442

Hoje às 16 e às 21 hs. — Proibido até 18 anos

Ar refrigerado perfeito

TAMARIZ-HELIO COLLONA IRACEMA VITORIA-FININHO

VIRGINIA LANE MULHER DE VERDADE

LUXO E COMICIDADE! PALCO ESPELHADO! SCRIPT DE MEIRA GUIMARÃES

APRESENTANDO MANULA FOLLIES

RESERVAS: TEL. 27-8216

Hoje às 16, 20 e 22 horas

BILHETES A VENDA

SILVA FILHO APRESENTA CONSUELO LEANDRO na melhor revista da cidade "RUMO A BRASÍLIA"

Consagrada pela crítica e pelo público com Manoel Vieira, Agildo, Modesto de Souza, Mercedes Batista e seu Ballet Folclórico

GRANDE ATRACÃO: IVANÁ

TEATRO JOÃO CAETANO

Hoje às 16, 20 e 22 horas

Antúlio APRESENTANDO QUALQUER COISA DE NOVO NO MUNDO DAS GARGALHADAS

É FOGO NA BICA

NEYDE LANDI MEDALHA DE OURO DE 1956

COSTINHA E NANCY MONTEZ

GRANDE ATRAÇÃO: WELLINTON BOTELHO

MODERNA E MALICIOSA REVISTA DE MEIRA GUIMARÃES

VÁ RIR COMO NUNCA RIU INDO HOJE AO TEATRO CARLOS GOMES

Hoje às 16, 20 e 22 horas

NO TEATRO GINÁSTICO

TEATRO BRASILEIRO DE COMEDIA

Av. Graça Aranha, 187 — Reservas: 42-4521

AR REFRIGERADO PERFEITO

"GATA Em Teto de Zinco Quente"

De TENNESSEE WILLIAMS

Direção de MAURICE VANEAU

Trad. R. Magalhães Jr.

Com: CACILDA BECKER — ZIEMBINSKI — WALMOR CHAGAS, Dina Lisboa, Celia Biar, Leonardo Vilar, Jorge Chaia, Fábio Sabag. — Hoje, às 16, às 20 e 22,30 horas.

PREFEITURA DO DISTRITO FEDERAL

TEATRO MUNICIPAL

Direção da Comissão Artística e Cultural

.. TEMPORADA NACIONAL DE ARTE

CIA. NICETTE BRUNO-PAULO GOULART EM "A Vida Não é Nossa"

DE ACCIOLY NETTO. — DIR. JOSE' MARIA MONTEIRO

Hoje às 21 horas. — Amanhã vesp. às 16 horas. — À noite não haverá espetáculo.

TEATRO COPACABANA

Ar Refrigerado perfeito — Reservas: 57-1818 — Ramal Teatro

"OS ARTISTAS UNIDOS" apresentam MORINEAU

"AS LOUCURAS DE MAMÃE"

de JOTA GAMA — Direção de LUCA DE TENA

Cenário de Benet Domingo — Vestidos de Sylvio & Teixeira e Lebeison Modas — TRAJES MASCULINOS DA TORRE EIFFEL — Elenco (Ordem alfabética): Adila Araujo, Adriano Reys, Antonio Victor, Cecy Medina, Morineau, Myriam Pércia, Paulo Araújo, Paulo Padilha, Terezinha Amayo e Virgilio de Andrade

Hoje às 16, às 20 e 22,15 hs. — Amanhã às 16 e às 21,30 hs.

BAR BIDOU BOITE

VALDIR ALVARADO

Está apresentando tôdas as noites sà 2 e às 4 horas o "show"

"UNA NOCHE EN HAVANA"

com: LAJARA "rumbeira internacional"; Marina Manal "bailarina cubana"; Vera Del Vale; Lilian Reyes; INDIAMALUA; Osvaldo Martinez "tenor carioca"; Paulo Loreti "Sapateador"; Jorge Arena e outros. — Arranjos dos maestros Washington e Britinho.

DANÇAS A PARTIR DAS 22 HORAS

AV. PRADO JUNIOR, 63 — COPACABANA — POSTO 2

CLUBE 36 APRESENTA

Elizete Cardoso

Jantar musical desde às 20 horas com

ZÉ MARIA e S/Conjunto e CARLINHOS e S/Quarteto

TOCANDO PARA DANÇAR

"Crooners": MARA ABRANTES e ZEZINHO

Diario Carioca

☆ Fundador: J. E. DE MACEDO SOARES ☆

Diretor Presidente: Horácio de Carvalho Jr. — Diretor Redator-Chefe: Danton Jobim

ANO XXIX — RIO DE JANEIRO, SÁBADO, 11 DE MAIO DE 1957 — N. [illegible]

IMPORTAÇÃO: ÔVO É FATO CONSUMADO

Cofap recusa protesto de avicultores

— Nenhuma alteração haverá na atitude assumida pelo Govêrno em relação à crise de ovos. Mesmo com o protesto da APA (Associação Paulista de Avicultura) far-se-á a importação, declarou ao DC o coronel Frederico Mindelo. E acrescentou que ontem cobriu o saque de 7 milhões de cruzeiros para ocorrer à operação.

A APA pediu à Confederação Rural Brasileira sua intervenção junto ao Presidente da República, no sentido de sustar a importação pretendida pela COFAP e Conselho Coordenador do Abastecimento, mas ainda assim virão mesmo as 300 mil dúzias de ovos de procedência argentina, os quais deverão estar no Rio até o dia 20 do corrente.

RAZÕES DE MINDELO

O coronel-presidente da COFAP, a propósito das críticas que lhe têm sido feitas por êsse tipo de importação, declarou que a política aconselhada, de aproveitamento do excesso de produção paulista, não resolve o caso. Abastecer mercados nacionais com pequenos recursos de um Estado para outro, será concorrer para a alta do produto na região doadora. Se São Paulo, ao contrário do Rio e outros pontos do território nacional, dispõe de excesso de ovos, deve estocá-los, conservando, então, para o seu barateamento.

Não somente em relação aos ovos, mas sempre que houver falta de um produto, a COFAP recorrerá às fontes externas para assegurar o abastecimento e impedir a alta do artigo. Assim, com relação à banha, ao azeite, ao bacalhau, aos resíduos de trigo, etc. Dêstes, acrescentou o coronel Mindelo, se beneficiarão a nossa avicultura e pecuária, devendo vir, pròximamente, da Argentina ou dos Estados Unidos, uma média de 7 mil toneladas por mês, até satisfazer as necessidades nacionais. A êsse respeito, disse mais que vai criar um Registro dos Pretendentes, com as quantidades mensais respectivas, e obrigação de um depósito correspondente no Banco do Brasil.

Modista perdeu a alva do padre

A perda de uma alva — que segundo Laudelino Freire é uma comprida túnica branca rendada que os sacerdotes usam para oficiar a missa e ainda a camisola que os condenados à morte vestiam para subir ao patíbulo — colocou uma modesta costureira de roupas de padre nesta situação: ou encontra o vestuário sacerdotal ou arca (religiosamente) com os prejuízos do seu ofício, representados pela perda da remuneração a que teria direito pelo seu trabalho.

A alva, que alem das rendas que lhe completavam o estilo, era inteiramente bordada a mão, possìvelmente foi deixada sôbre o banco de um bonde da linha entre o Largo do Humaitá e a Estrada de Ferro Central do Brasil, no período compreendido entre às 14 e às 15,30 horas de anteontem.

Onde entregar

A modesta costureira promete uma boa gratificação a quem tiver a caridade de encontrar e devolver-lhe a alva sacerdotal, à Rua Gomes Carneiro 155, apto. 404, em Ipanema ou informar pelo telefone 47-4806 onde pode ser procurada.

Além dêsse apelo de ordem material, a costureira faz outro, de sentido espiritual à bôa fé do carioca, a fim de que ela não fique mal com o seu freguês padre e êste também não falte com Deus, apresentando-se ao Senhor sem a alva que lhe dá a competência de sacerdote.

Maria José faz o rengo correr

SALVADOR, 10 — (Asap.-DC) — Vestida de azul, com um véu alvo a lhe descer pelos ombros, Maria José, uma linda jovem residente em Pau Miúdo, está, segundo se diz, fazendo andar aos paralíticos, ouvir aos surdos e ver aos cegos.

Afirmando que "minha publicidade é feita pelos doentes que curo", Maria José negou-se a falar ao repórter, mas sua mãe, a sra. Almerinda Marques Cerqueira, informou que a filha faz milagres por ordem de Nossa Senhora das Graças, da qual a jovem é devota há dez anos.

HÁ NOVE MESES

D. Almerindo informou ao repórter que Nossa Senhora das Graças anunciou-se à sua filha durante o sôno desta, dando-lhe então poderes para efetuar curas. Isto aconteceu há nove meses, embora a moça seja devota da Santa (e faça penitência) há nove meses.

Não fêz milagre

Embora tivesse sido amplamente divulgado que a jovem Maria José realizaria vários milagres no subúrbio de Periperi, nesta capital, êles não se concretizaram. Maria José nem apareceu no local escolhido para as suas práticas divinas.

PESQUISAS FÍSICAS NO CINEMA

O Museu de Ciência do Centro Brasileiro de Pesquisas Físicas realizará de 15 a 21 dêste mês a Semana do Filme Científico, que constará de um programa de filmes do interêsse científico. Desse programa constarão muitos filmes estrangeiros, alguns dos quais especialmente enviados para exibição na Semana que constará assim, com alguns "premières" nacionais.

A Semana do Filme Científico tem como objetivo imediato estimular o interêsse do público pelas atividades científicas em geral e no Museu de Ciências do CBDF, cuja instalação com caráter efetivo em terrenos cedidos pela PDF é iminente.

DUAS BELAS DO BRASIL

As concorrentes do Ginásio Brasil, srtas. Ligia Goulart e Sônia Maria, ambas com chance para vencer o pleito

MAIS BELA ESTUDANTE

A.M.E.S. — **DIARIO CARIOCA**

N.º 6 — CONCURSOS — 1957

A mais bela secundarista carioca

Colégio ....

Candidata ....

1 VOTO

Vão filmar Belas hoje no DC: é a 2a. apuração

A segunda apuração do concurso da "Mais Bela Estudante" na redação do DIARIO CARIOCA será levada a efeito hoje, às 14 horas, com a presença de mais de 40 candidatas de vários colégios cariocas inscritos no já tradicional certame de graça e inteligência estudantis, organizado anualmente pela AMES, sob o patrocínio exclusivo dêste jornal.

Aproximando-se a fase final do concurso, cresce o entusiasmo das concorrentes, que estão desenvolvendo todos os esforços dentro de seus educandários para alcançar a primeira colocação, obtendo assim a classificação de finalistas, para disputar o título máximo de "Mais Bela".

SERÁ FILMADA

Graças à costumeira boa-vontade do sr. Severiano Ribeiro Jr., o chefe dos jornais da Cinegráfica São Luís, sr. Montenegro Bentes, mandará filmar a apuração de hoje em nossa redação, dando assim maior realce ao concurso das jovens estudantes.

Brasil presente

Duas candidatas do Ginásio Brasil compareceram ao DC, comunicando a sua participação no pleito que êste ano se apresenta bem mais tentador, em virtude dos valiosos prêmios reservados às vencedoras, que inclui também uma viagem à Argentina, além de outra ao Ceará.

Sônia Maria

O nome completo dessa ginasiana (3a. série) é Sônia Maria Motta Lima. Ingressou no concurso por espírito esportivo, embora achando difícil vencer às demais candidatas, que considera fortes concorrentes. Com 16 anos, é fã da pintura de Portinari, da literatura de Oscar Wilde e Proust, da música popular americana, inclusive o «rock n'roll». Pratica, às vêzes, o voleibol e torce pelo Flamengo. Aprecia o cinema (francês e italiano) e frequenta o teatro de comédia. Em casa sabe fazer alguma coisa, «mas não sou muito de cozinha», para usar sua própria expressão. Sua flor predileta é a rosa, e a côr, mandarim. Sônia Maria acha formidáveis os rapazes da nova geração. E' carioca e nunca participou de qualquer concurso. Para os rapazes acha mais agradável o traje esporte, exceto, naturalmente, em solenidades. Para as moças acha que a elegância se destaca mais nos vestidos de verão. Desde já Sônia demonstra suas inclinações políticas: gosta de discutir os problemas e foi eleita Secretária Geral do Grêmio do Ginásio Brasil. Trata-se de uma bela morena, com grandes chances de vencer.

Lígia Lagrotta Falcão Goulart, apesar de achar que a mulher não deve se imiscuir em política, foi eleita diretora social do seu grêmio. Na cidade de Uruguaiana fôra eleita princesa em um concurso de beleza estudantil. Afirma que ingressou agora no pleito por achar o certame da «Mais Bela» formidável, uma boa idéia. Tem a impressão de que vencerá em seu Colégio e que neste caso se sentiria «lógico, felicíssima!». Lígia não gosta de pintura, mas aprecia a

(Conclui na 2.ª pág.)

MEDICINA SAIU BEM E VOLTOU GRIPADA

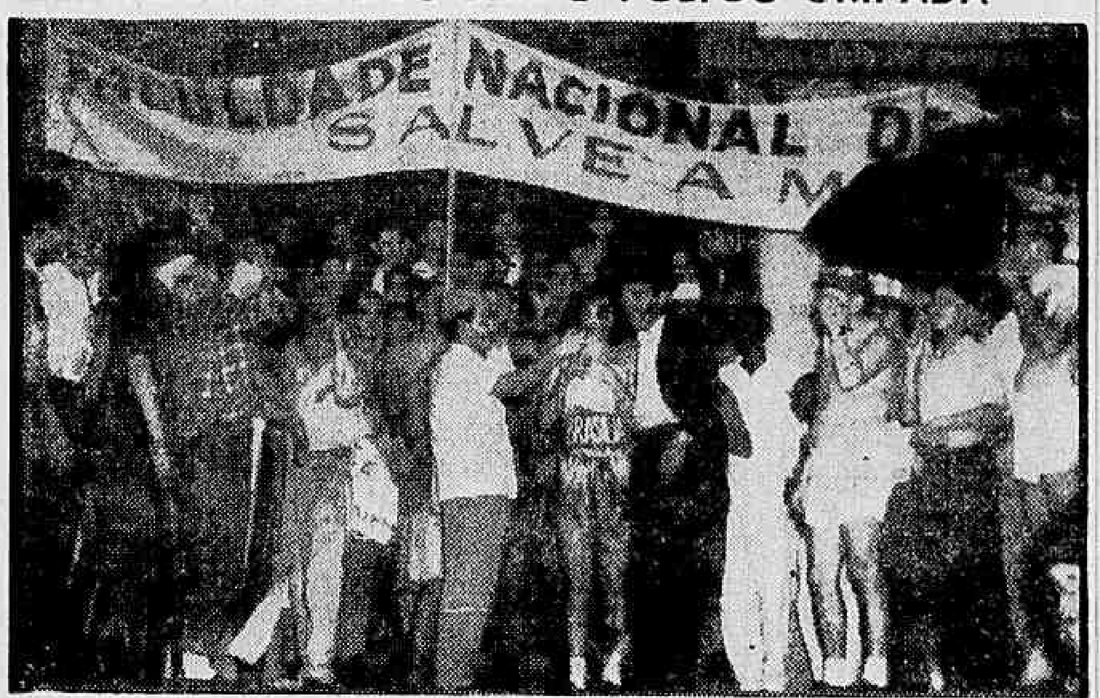

Num novo estilo de passeata (em que o carnaval é relembrado pelo conjunto da organização) os calouros da Faculdade Nacional de Medicina realizaram, na tarde de ontem, pelas ruas centrais da cidade, o seu tradicional desfile, que terminou com os primeiros espirros dos numerosos (e desprevenidos) participantes, molhados pela chuva que desmereceu os préstitos e encerrou a sua festa. — Na foto, um flagrante dos calouros da Faculdade Nacional de Medicina (já abrigados da chuva sob as pequenas marquises do Teatro Municipal), em que aparece o motivo principal de sua passeata resfriada: — Brasília e os cartolas que a namoram

Festival de "Rock" no Brasil (em junho): ganha quem resistir

O primeiro Festival Brasileiro de "Rock and Roll" — cuja prova de maior importância consistirá em aferir a resistência dos dançarinos, só terminando quando apenas um candidato se mantiver de pé e no rítmo — será realizado no próximo mês de junho, no Maracanãzinho, com a concorrência de representantes de vários clubes do Rio e de outros Estados.

Essa noticia foi obtida, ontem, pelo colunista social Jean Pouchard (que a refere, hoje, na sua coluna do DC) em fontes da sociedade e com alguns dos próprios participantes, acrescentando que os representantes do Copa Golf já estão se adestrando para enfrentar convenientemente os paulistas — considerados, até o momento, os favoritos.

TUTSI NO PÁREO

A prova de resistência (de maior importância) será individual e só terminará quando apenas um candidato estiver no ritmo do "Rock", na quadra do ginásio.

Haverá, também, a prova de duplas, podendo, desde já, o DC informar que a srta. Tutsi Bertrand (uma especialista no assunto) estará competindo em companhia do jovem Sérgio Palhares Peixoto de Castro.

A representação masculina carioca deposita esperanças — para enfrentar os paulistas — no jovem Carlos Imperial, considerado o mais hábil dançarino de Rock, no Rio de Janeiro, e que embarcará, hoje à noite, para a Argentina onde representará o Brasil no "Festival Internacional de Rock and Roll".

DIA MUNDIAL DO MARIANO É AMANHÃ

Efetuar-se-á amanhã, domingo, concentração na Penha, comemorativa do "Dia Mundial do Congregado Mariano" e do "Dia das Mães", promovido pela Federação das Congregações Marianas do Rio de Janeiro.

Os congregados marianos, que comemorarão, também o aniversário do episcopado de Pio XII, recepcionarão, às 7 horas e 30 minutos, na estação da Penha, a imagem peregrina de Nossa Senhora do Rosário de Fátima.

IRÃO À PENHA

Rumarão, em seguida, para o Santuário de Nossa Senhora da Penha, onde, pelas 8 horas, assistirão à missa, de comunhão geral, que será celebrada pelo padre Paulo J. de Sousa, S. J. Diretor da Federação.

Seguirão, após o café, para a Igreja Matriz da Penha, onde, em assembléia magna, aprovarão as conclusões propostas, ouvindo os oradores, entre os quais o padre Sousa e o juiz Cristóvam Breiner, ex-Presidente da Federação.

Mestras môças contra lei caduca que protege as velhas

Pareceres contraditórios do Procurador Geral da Prefeitura, por um lado, e o Departamento do Pessoal, secundado pela Secretaria de Administração — sôbre a Lei 755, que manda nomear para o cargo de Diretor de Escola professôras concursadas há oito anos — vem causando forte celeuma no magistério primário.

Afirma taxativamente o parecer do procurador José Emygdio de Oliveira que a referida Lei está caduca, pois fôra revogada pela de n.º 851/56, devendo assim a PDF abrir imediatamente novo concurso, enquanto a sra. Sílvia Barbosa, diretora do Departamento do Pessoal, apoiada pelo Secretário de Administração, sr. Sá Freire Alvim, é de opinião que seja revigorada a Lei 755.

NEGRÃO DECIDIRÁ

O impasse criado será resolvido pelo prefeito Negrão de Lima, que tomou conhecimento do fato por intermédio dêste jornal. Informou o Embaixador que está disposto a receber em seu gabinete as professôras, tidas por êle em alta conta, dado o grau de trabalho que as dedicadas mestras prestam ao Distrito Federal.

A princípio interessadas em impetrar mandado de segurança, as professôras que aplaudem o parecer do Procurador Geral (favorável à caducidade da lei 755) resolveram explanar o assunto ao Prefeito, mesmo porque desejam evitar o constrangimento do sr. José Emygdio de se julgar impedido de defender a Prefeitura na questão.

Idade para adotar é 30 anos

As pessoas de 30 anos já poderão adotar filhos, desde que dêles mantenham 16 anos de diferença de idade, conforme lei do Congresso que o presidente Juscelino Kubitschek sancionou, ontem, alterando cinco dos artigos que o Código Civil dedica à Adoção.

Com a alteração, o art. 368, que trata da idade mínima do adotante, tem agora um parágrafo único que estabelece a regra de que "ninguém pode adotar, sendo casado, senão decorridos cinco anos após o casamento".

Vínculo e dissolução

O artigo 372 estabelece, agora, que "não se pode adotar sem o consentimento do adotado ou de seu representante legal, se fôr incapaz ou nascituro". A redação anterior dêste artigo exigia apenas o consentimento da pessoa sob cuja guarda se achava o adotando, se menor, ou interdito.

O art. 374, que trata da dissolução do vínculo da adoção, foi alterado apenas no seu inciso II. Assim, o vínculo poderá ser doravante dissolvido: quando as duas partes convierem; nos casos em que é admitida a deserdação. Anteriormente, o inciso alterado estabelecia a dissolução da adoção "quando o adotado cometer ingratidão contra o adotante".

A questão

Por último, o artigo 377, que passou a vigorar com a seguinte redação: "Quando o adotante tiver filhos legítimos, legitimados ou reconhecidos, a relação de adoção não envolve a da sucessão hereditária".

Apelidos de família

O novo diploma convertido em lei pelo presidente Juscelino Kubitschek estabelece, ainda, que no ato de adoção serão declaradas quais os apelidos de família que passará a usar o adotado. Êste

(Conclui na 2.ª pág.)

Japoneses virão ao Brasil montar estaleiro naval

TÓQUIO — (AN-DC) — A instalação de um estaleiro naval no Brasil está sendo estudada por grupos industriais japonêses que hoje são considerados os maiores armadores do mundo — informou o Embaixador do Brasil no Japão, sr. Roberto Mendes Gonçalves, em entrevista sôbre os intercâmbios comerciais e industriais que ora se desenvolvem entre brasileiros e japonêses.

"Muito mais interessante do que se examinar os produtos que o Japão poderia exportar para o Brasil, é a questão dos investimentos que os japonêses estão capacitados para fazer no Brasil, como estão dispostos a isto" — disse o embaixador Mendes Gonçalves.

SUGESTÕES PARA ACÔRDO

"Nas negociações que brevemente se iniciarão entre o Brasil e o Japão, para renovação do acôrdo comercial e de pagamentos — continua o sr. Roberto Gonçalves — dever-se-ia cogitar do estabelecimento de uma Comissão Mista, a exemplo do que existe nos acordos do Brasil com outros paises. Essa Comissão poderia ter atribuições para estudar não só os problemas relacionados com a troca de produtos, mas também a questão de investimentos em nosso país, a emigração e o estudo do envio de missões de comerciantes e industriais ao Brasil, e de brasileiros ao Japão".

Para facilitar essa troca de visitas, o Embaixador sugere o pronto estabelecimento de uma linha direta Brasil-Japão, por companhia brasileira.

Cantor de câmera canta domingo

Gerard Souzay, destacado cantor de câmera francês, chegou ontem ao Rio num Clipper da PAA, procedente de San Juan, Pôrto Rico, para oferecer um concêrto no Teatro Municipal, amanhã. Souzay, que se faz acompanhar de seu pianista, Dalton Baldwin, se exibirá sob o patrocínio da Cultura Artística. Recentemente tomou parte no festival que se realizou em San Juan em homenagem ao maestro porterriquenho, Pablo Casals.

Açougueiro altista será punido na própria carne

A notícia de que a COFAP colocará caminhões vendendo carne a 33 cruzeiros o quilo em frente aos açougues que vendem acima da tabela — renovando um castigo que em outros tempos corrigiu (em parte) os retalhistas mais careiros — foi divulgada, ontem, pelo vereador Couto de Sousa, que se disse informado pelo próprio coronel Frederico Mindelo.

O vereador, ao mesmo tempo, fêz um apêlo aos consumidores e à imprensa para que denunciem os açougueiros desobedientes à determinação da COFAP, a fim de que o caminhão seja imediatamente abastecido de carné e enviado ao local, punindo os retalhistas na própria carné.

OS PREÇOS

Disse o sr. Couto de Sousa, ainda: o próprio coronel Mindelo lhe comunicou não ter a COFAP autorizado, de forma alguma, a venda do filet, sem aba, filet cortado em bife, sem osso, de primeira, pelo preço de 66 cruzeiros. O preço máximo permitido é de 48 cruzeiros. Assim, todo e qualquer açougue que cobrar preços fora dessa tabela, estará passível, sabo-

(Conclui na 2.ª pág.)

Pessoal do DER pede tudo a JK

Queixando se amargamente da "arraigada burocracia" que impediu (durante a gestão de dois prefeitos) o atendimento de suas reivindicações, os servidores do Departamento de Estradas de Rodagem da PDF dirigiram-se ao Presidente da República, em memorial, expondo uma série de questões a serem resolvidas, entre elas o problema do desajustamento existente entre os rodoviários e demais funcionários da Prefeitura, percebendo os primeiros vencimentos inferiores.

No memorial dos rodoviários apresentaram a JK seis reivindicações: pressa na reclassificação do pessoal da PDF, conclusão do processo que beneficiará os extranumerários daquele departamento, prioridade da transferência para Brasília, construção de nucleos residenciais através da Fundação da Casa Popular, urgência no pagamento da diferença de vencimentos de sete meses (proveniente do novo salário-mínimo) e que seja facultado ao servidor trabalhar em locais próximos às residências.

Negrão dinâmico

Enaltecendo as qualidades de dinamismo do atual Prefeito, sr. Negrão de Lima, e memorial adianta que muitas das atuais reivindicações jé tiveram despacho favorável de dois prefeitos anteriores mas que não foram postas em prática em consequencia dos desmandos da burocracia existente naquele Departamento.

CONVÊNIO PARA O PARANÁ

Um convênio em que o Ministério da Saúde se compromete a entrar com milhões de cruzeiros, médicos, técnicos e medicamentos, e o Paraná entra com as suas endemias (que devem ser erradicadas), foi ontem assinado entre o ministro Maurício de Medeiros, o Secretário de Saúde paranaense, sr. Viana Ribeiro, e o Diretor do Departamento Nacional de Endemias Rurais, departamento a cujo cargo estará o cumprimento da parte executiva do convênio. — A foto acima registra o momento em que foi firmado o compromisso